時事新報

本報杭州分館爲優待閱者起見今日在杭州市隨報附贈禮拜六週刊一張如有遺漏請向送報人索取

中華民國十九年七月十三日（星期日）

今日本報計三大張售大洋三分八厘

◀第八千一百三十四號▶

中華郵政特准掛號立券執照總包特別優待寄送之報紙

上海山東路一六二號 電報掛號六六九〇

經理室電話一九三六〇 編輯部電話一二六三五 營業部電話一一七八六

定報價目

	每一月	三個月	六個月	全年
中國境內	一元一角	三元二角	六元三角	十二元
郵匯各國	二元六角	七元七角	十五元三角	三十元

新疆蒙古每月二元二角 日本朝鮮與國內同

廣告價目

名	價目
提要	每方每天九元
報名下	每方每天十四元
特別短行	四十字高每行九角
特別短行	廿七字高每行六角
一等長行	每行一元八角
二等長行	每行一元二角
一等短行	四十字高每行六角
二等短行	廿七字高每行四角
三等短行	二十字高每行三角

大聯珠香烟

▲牌子老 ▲貨色好 ▲滋味妙 ▲售價巧

中國南洋兄弟烟草有限公司出品

上海北四川路

三新公司啓事

本公司進貨部部長陸劍青君茲因另有任用故自七月十三日起由定貨部部長陳希聖君兼任嗣後有關於本公司定貨進貨一切事務概與陳君接洽爲荷 監事馬志超陳希聖謹啓

五馬路棋盤街角

大陸藥房

霍亂病的預防法

每年一度 夏季大廉價

天時漸熱疫癘發生爲預防傳染之危險計惟有速備急救時疫藥水每盒十瓶足以救四十人之生命本藥房廉價期內祇售大洋八角凡舟車旅行偶染急症倉猝無醫如窮鄉僻壤備有時疫藥水不但救己且可救人雖至重至危之症但有一息之氣將此水灌入立慶更生慈善家購以施送功德無量

本藥房營業求是不以廉價相號召故每年祇限于夏季一次良以夏令用品需求較多如各種鮮藥子露衛生健腦丸爽身粉美容糕等消暑防疫爲居家旅行不可或缺本藥房一概廉價以答惠顧諸君盛意如荷賜顧竭誠歡迎

中法藥房總店

夏令衛生運動 特別大廉價大贈品一月

國歷七月一日起北京路芝罘路西口總店三馬路老店十六鋪新閘虹口靜安寺四分店同時舉行

上海 新嘉坡

間無線電報通達

日期本月八日起

價目每字一元四角

上海收發處 仁記路沙遜大廈

交通部無線電管理局

京滬鐵路招標通告

本路現擬招標承造下列各種工程（一）高境廟車站添造站房二間（二）崑山正儀間建造車站一座（三）和平門擬建造下蜀高資車站上建造待車室並定七月十八日下午三點鐘在上海北站總務處當衆開標凡已經承包人中有願承包者可自七月十一日起向上海北站工務處繳納印製費洋一元購閱圖樣及說明書此項印製費概不發還所有標函應於開標日正午十二時之前投送總務處特此通告

中華書局監製

最新 地球儀

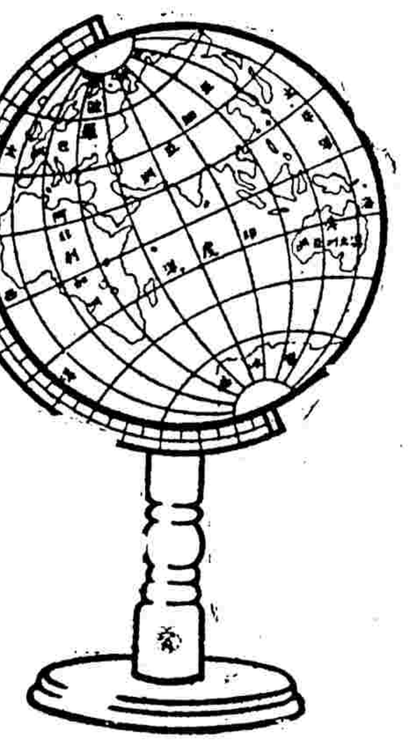

製作堅固彩色鮮明地名區域悉依最近改正者繪入極爲準確並附說明書學校及家庭均宜置備

直徑十吋每具實價六元

直徑七吋每具實價三元半

（庚99）

新民政旬刊第二十八期出版

目錄 失業救濟制度 英國推行考試制度 給我們的教訓 ... 西班牙地方自治 國際統計會議 ...

商務印書館

婦女雜誌

十六卷第二號

要目

世界婦女運動進展的鳥瞰……金仲華

女性的職業……邢知寒

論女子財產承繼權問題……伍瑞鍇

由婦女運動講到禁娼問題……陳汀濟

中國家庭改善問題……陳伯吹

女子與生物學……趙雪芳女士

物體的效用……澤芬

一些食物防腐法的常識……歐陽熙章

健康美容術……趙雪芳女士

元曲本關漢卿之反抗時代的代表作……陳笠同

徵文當選 一 滑稽與矛盾（七篇）

虛名復何益（七篇）

每月一冊二角 全年連郵費二元四角

神州國光社

最新出版

國際運動史

張雲伏著 實價大洋一元二角

本書係張雲伏教授在上海各大學教授此課的結晶，幾經修正，然後完成。內容以四個國際爲綱，各國社會黨運動爲緯，更以馬克思主義貫徹全書，有如精神之於肉體。上自馬氏學說之發生，下迄一九二九年爲止。舉凡歐美日本及各國所發生之各次運動，及其理論的基礎，靡不詳述，誠國內論社會主義運動者最完備最新穎之著作。全書約二十餘萬言，一切史料，均採自英俄日三國名著，觀點正確，考據詳實，凡注意現代社會主義運動者，允宜人手一册。

中國國民經濟概況

何漢文著 實價大洋一元五角

[illegible]

社址 上海河南路六十號 電話一三二九八號

毋忘！

本會七月份開獎期照章定於十五號（星期二）下午十二時半舉行凡儲戶尚未付款者望從速於期前付款以保獎權有志儲蓄而尚未入會者亦望於期前入會以享鉅大利益

再本月份第一特獎已達五萬元之整數第一特獎即行開始頭二三四獎每種已各有五十個此佈

上海愛多亞路七號 電話六七〇八一號

（詳章函索即寄或請用電話通知本會即當派人前來接洽）

萬國儲蓄會啓

招商局船期

江安快輪准於國曆七月十四晚星期一開往長江各埠

新豐快輪准於國歷七月十四日星期一開往烟台天津

上海浙江興業銀行房地產信託部分配存戶紅利通告

本部帳目・每半年決算一次・所有十九年份上屆決算・業已辦竣・幷經會計師審核蓋章・證明眞確・凡定期・分期・長期各種存款・照章應分紅利・計得年息三厘・連同保息七厘・合得年息一分・此項紅利・俟本款到期時一併支付・除另印決算帳略以備存戶索閱外・特此通告・

十九年七月

本部營業概要

（一）房地產押款 （二）房地產經租 （三）房屋打樣 （四）代客買賣房地產 （五）代理各項保險 （六）兼收各種信託存款

地址 本部另設上海四川路七十四號

浙江興業銀行廣告

本銀行於前清光緒丁未年設立至今二十四年

收足股本總額二百五十萬元公積金計銀元一百八十三萬二千餘元股份準備金計銀元四十萬元辦理各種存款放款匯兌押匯各種業務兼辦儲蓄自設保管庫貨棧並發行兌換券分一元五元十元三種發行公開準備金與營業準備金完全劃分

總行 上海北京路七八號

房地產信託部 上海四川路七四號

西區分理處 上海靜安寺路西摩路口

虹口分理處 上海百老匯路蓬路轉角

杭州分行 杭州三元坊

漢口分行 漢口歆生路

天津分行 天津法租界二十一號路

天津分行河北分理處 天津單街子東口

北平分行 北平公安街新大路

北平中法大學招生廣告

服爾德學院 居禮學院 陸謨克學院 孔德學院（附設高中）

本院預科一年級生 （孔院）各系一年級生（高中）一二年級生（報名）自七月十日起至二十一日止（檢驗體格）自七月二十三日起（考期）自七月二十五日起（報名及考試地點）（服居陸院）北平東皇城根三十九號（孔院）北平東皇城...

星期評壇

葫蘆島與僑胞

葫蘆島築港之開工典禮、既已舉行、開港之原因與沿革、以及其經濟的價值、本報紀之甚詳、當爲讀者所共鑒、是蓋我國建設史上値得大書特書者也、世之論我民族性者、輒稱堅忍爲諸長之一、故絕處常不絕其生機、今於舉國禍亂、民不聊生之際、仍有此偉大事功之發端、非可謂之一例耶、抑我人於此、更聯想及於金貴銀賤、居常以爲安得利用時機、吸收金資、顧以舉外債則阻於內亂、招僑胞則安全無保障、二者之不行、惟有望洋興嘆、顧若葫蘆島之興築、是直北方之新天地、在其建設之中爲各方所不欲覬覦、經若干歲月而建設竣事、尤可期內亂已得澄清、則招致海外僑商於此金貴之時、埋頭共事於此不世之業、可謂一舉數善矣乎、

泰安慘劇

本報昨載濟南通信、謂紅鎗會無極道集衆千餘人、乘泰安之虛、圍地方法院、砍死院長及首席檢察官、推事以下之人員、多遭兇毆、黨部人員亦有遇害者、嗚呼慘矣、在此亂世、恩怨最嚴、生命最賤、而執法相繩之法院、爲黨奮鬥之黨部、最爲衆怨所歸、權威有不足自衛之日、即切齒者圖謀洩憤之時、是則不待橫逆之既至、甚可預爲意想、彼紅槍會無極道之殘暴、固爲國法所應予懲創、而爲黨務爲主義犧牲者、謂求仁得仁非歟、濟南函最後綴數語曰、據一班考察、係因黨部查辦土豪劣紳過嚴、而法院代爲執行、亦有過甚之處、致結怨鄉民、聚衆報復云云、撫拾之辭、未可深信、顧過甚之義、亦有足資深長思者矣、

合理化

資本主義沒落期、有所謂產業合理化之運動者、自歐戰以後、經濟組織、漸趨變化、於是如德、奧、英、日等無不竭倡是說、產業合理化爲資本主義最後之掙紮、而同時又爲社會主義者所側目、惟合理化在今日經濟社會、誠不失爲一種新運動、於我國亦以其趨時而力追先進、然而或者未必能合時宜、以合理言、我國無論政治經濟社會上一切現狀、皆不能認爲合理、遑論產業之合理、故世界各國合理化之運動、乃限於經濟的方面、而我國之合理化則應擴而大之、尤宜注意於廣義的合理化也、合理化之唯一目的、在於節約勞力及經濟時間、我國上下、注意於此者、殆不多覯、其例亦不遑枚舉、吾人試一觀今日之各種現狀、不難想像之矣、

禁賭

猶憶一星期前、日領署調查僑滬日人之犯賭博者、以其有觸日本刑章而送回本國、甚且發表日人在滬之嗜跑狗者、贏者若干人、負者若干人、既不贏又不負者若干人、統計之精密如此、可知日人管理其僑民、異常嚴密也、而我國於賭博一項、雖自昔即懸爲厲禁、而犯之者屢屢、在社會上已成爲通常之行爲、上海租界、姑不待言、而內地亦復爲公開之秘密、此無他、法令不行、而施行法令者、亦往往無執行之能力、甚者、執法之人且爲最敢賭博之人、以視東鄰、能無愧死、近數日、又傳官廳以跑狗場在租界、無可取締、而將以懲出入跑狗場之華人、是亦不失爲釜底抽薪之法、雖然雖然、賽馬如何、市政府之經費如何、執法而以公道爲歸、行政而以大處落墨爲念、則非一律暫時放任、惟有忍痛須與一律辦理而已、

日本博士總數

閱日本文部省新刊之學位錄、自學位令頒布迄今、統計得博士學位者、共有五千七百二十三人、(死亡者五百九十六人生存者五千一百二十七人)就中醫學博士占最多數、計有三千九百六十二人工學博士占次多數、計有五百三十八人、其他理學博士三百四十二人、法學博士二百五十八人、文學博士二百三十七人、農學博士二百十六人、藥學博士六十八人、林學博士四十六人、獸醫博士三十二人、經濟博士十七人、商學博士五人、政治博士二人、按日本授與博士學位、始於明治二十一年五月、最有名之加藤弘之、即於此時得博士學位也、明治二十一年、當西歷一千八百八十八年、距今不過五十八年、而培養之博士、竟達如許之多、足徵日本學術之隆盛、觀上列各種博士人數之多寡、又可知其注重學問之傾向、蓋日本醫學最進步、已居世界第二位、故得博士者亦最多、工業雖不及歐美各國、然一切均能摹仿製造、無須專賴舶來品、當歐洲大戰爭時、卒能利用機器工業、變爲「成金」之國、是固由於一時之機會、亦以研究工科之人才濟濟有以致之、決非出於偶然、至經濟博士商學博士及政治博士、在舊式學位令時代、咸稱爲法學博士、迨新學位令施行以後、始分別標以新名、今得此博士學位者尚寥寥也、抑猶有一事足資吾國借鏡者、日本已得博士之人數、雖達五六千、而授予極其嚴格、故得本國博士學位者、其榮寵勝於得外國博士百倍、非若吾國留學生競以舶來博士頭銜爲至尊無比、吾人以爲此種風氣、實有提倡之必要焉、

英國之失業救濟

英國失業者之多、已達一百八十萬人、對此等失業者之救濟、爲勞動黨內閣目下最大之問題、不但勞動黨視爲急務、即在野之自由黨、亦起而協助政府、策劃救濟之方案、於是自由黨首領喬治、與麥克唐納首相、一致行動、關於失業者之許多企業計畫、已製成緊急草案、預備提出下院、蓋救濟失業在在與財政攸關、必須有多額[illegible]得在野黨之援助不可、自由黨本與勞動黨居於利害相反之地位、今因救濟全國失業問題、乃拋棄敵黨之成見、竟與在朝之勞動黨提攜、可見自由黨之顧全大局、且知西方政治家以民衆福利之關係、不惜捐除一黨一派之私見、較之東方政治家、只知以本黨之權利爲前提、而不顧民衆禍福者、豈可以道里計耶、

本報提要（十九年七月十三日）

▲北平定今日在懷仁堂開擴大會議 成立會並將發表三個宣言
▲津浦中央軍 破兗泰間敵軍後 昨日下第二次總攻令 膠路韓晉兩軍 亦起激戰
▲何成濬徐源泉 乘機飛許昌新鄭視察
▲楊樹莊到閩後 對劉盧已商有計劃
▲王金鈺任第三路 總指揮
▲蘇省黨委會決議 蘇省商協會一律停止活動 聽候改組

津浦中央軍二次總攻

劉峙電告肅清泰兗間晉軍經過
現正進規濟南膠路兩軍已激戰

(日聯十二南京電)津浦線上之中央軍、十一日舉行總攻擊劇戰之結果、將圍兗州之晉軍擊破、今晨津浦線中央軍下第二次總攻擊令、實行奪回濟南之進攻、

▲本報十一徐州電 晉軍以洛河橋修復不易、運輸極感困難、(本報十一徐州電)駐徐航空二隊派新式戰鬥機携重磅彈日翔魯西魯東投擲、斃敵甚衆、據報擊在東河平陰泰安肥城甯陽一帶勢狼狽、北平號鐵車昨北駛滕縣備擊敵、兪飛鵬由徐赴滕縣辦理兵站、

▲本報十二青島電 路訊、晉我兩軍昨今兩日在金嶺鎮淄州一帶激戰、

▲本報十二青島電 第三路總部運輸司令陳維新昨晚專車來青向膠路商派車輛事宜、今日公畢返濰、

徐州通信云、津浦線上之中央軍、爲消滅晉軍起見、早已佈置就緒、中央軍猶勇異常、於九日當陰雨滂沱之際、已將兗州四面包圍、日內當可解決、而鐵路隊已抵泰安、逆軍多望風披靡、無抵抗能力、我隴海線上右翼軍、正在肅清石友三殘部、津隴兩線中央軍已成聯絡、最近韓復渠部、由膠東西進、夾擊敵側背、會攻濟南、肅清黃河南岸之敵、當不在遠、蔣總司令令隴海運輸司令錢宗澤氏、委運輸科長季迺春、爲兗州辦事處主任、隴海車務處長于世貴、爲臨城辦事處主任、津浦運輸處長呂雲湘爲滕縣辦事處主任外、復於十日發出各部隊乘車佈告文云、爲佈告事、照得軍隊動作、最重迅速、凡遇列車運輸時、上下尤以敏捷爲主、特規定各部隊上下列車時間、步兵上車二小時、下車一小時、炮騎及輜重車輛等、上車三小時、下車一小時、如有逾此規定時間者、應由運輸辦事處查明具報並責成各列車之主官及團營長以妨碍交通貽誤軍事論罪、輕則撤職、重則法辦、事云云、

▲本報十二南京電 國府今日公布二路總指揮劉峙十一日捷電云、旬日以來、閻逆軍傅作義李生達張會詔各部積極南犯、向我兗州曲阜守備部隊進攻、其與曲阜城四面包圍、攻擊甚烈、數日內城內發射砲彈至六七千發、並向曲阜以南地區推進、希圖拒止我增援部隊北上、自四日起我軍固守曲兗兩城、努力抗拒、逆軍雖擬入曲阜城數次、被我軍逐次解決、十日我軍以一部向曲兗攻擊、逆敵在曲阜以南之南興埠辛莊一帶頑强抵抗、我軍紓迴敵側猛攻、敵勢不支、乘夜向孔林書院一帶逃竄、本夜我軍繼續攻擊、將曲兗附近逆敵完全擊破、紛向寧陽潰退、刻我軍正分途追擊中、是役敵傷亡數千人、俘敵千餘人、奪獲槍砲輜重甚多、我軍亦略有傷亡、

官方所得之戰報

▲本報十二南京電 京衛戍部今日公布綜合各方電訊、㈠在溜河附近敵十日以二三團兵力密集部隊、迭次來衛、均被我軍迎頭痛擊、潰不成軍、計俘虜敵兵二百餘名、步槍百餘支、機槍四挺、迫擊砲數門、軍馬數十匹、㈡現我軍正在圍攻中、㈢在魯方我軍左翼之敵、十日午刻被我軍擊潰、紛紛向西逃竄、獲敵步槍三百餘支、機槍兩挺、溜河東之文登尼以東地區山地、完全被我軍佔領、

蔣光鼐 同張惠長到漢

▲本報十二漢口電 張惠長十一日偕蔣光鼐由長同輪到漢、張定今日附郵航入京謁蔣、

湘省善後 何健召開會議

▲本報十二南京電 漢電 ㈠何健十日晚在長召開軍事會議、蔣光鼐譚道源李韞珩等均出席、討論軍事善後問題及今後防務、

▲本報十二南京電 長沙由了涂舖至全州公路之敵、已由劉建緒部肅清、全州已無敵蹤、

王金鈺 任三路總指揮

▲本報十二漢口電 蔣委王金鈺爲討逆軍第三路總指揮、

官吏俸給制度問題（續）

[illegible]

(二)軍界方面的批評

軍界方面對於現行文官俸給制的批評、記得民國十七年馮玉祥在南京的時候、唱最爲熱鬧、他們以爲文官固爲國家服務、而武官亦是同樣爲國家服務、且由性命換出來的、現在文官的俸給、幾乎要高出武官一倍、這未免太不公平、所以他們之中、有的主張增加武官薪餉、和文官同等待遇、有的主張把文官俸給減低一點、使武官薪餉增高一點、同樣受平等待遇、可是沒有實現、現在把現行的武官薪餉等級制 列表如下、

等別	級別	每月薪餉	每級差數
特	上將	六〇〇元	
	中將	四五〇	一五〇
	少將	三二〇	一三〇
校	上校	二四〇	
	中校	一七〇	七〇
	少校	一三五	三五
尉	上尉	八〇	
	中尉	六〇	二〇
	少尉	四二	一八
	準尉	三二	一〇
士	上士	二〇	
	中士	一六	四
	下士	一四	二

軍界官制名目、雖與文官不同、但亦是一樣分等級的、武官將職、就是等於文官的特任簡任、校職等於薦任、尉職等於委任、未過每一等內所列的級數、較之文官要少一些、就是武官的薪餉、雖亦是照各級數遞升、可是遞升率很不平均、如將職內上將與中將相差爲一百五十元、中將與少將則相差爲一百三十元、其高低差度爲二百八十元、校職內上校與中校相差爲七十元、中校與少校相差爲五十元、其高低相差爲一百零五元、尉職內上尉與中尉相差爲二十元、中尉與少尉相差爲十八元、少尉與準尉相差爲十元、其高低相差爲四十八元、遞升率頗不一律、現在把牠和黨部職員生活費及文官俸給、立表比較之如左、

中央黨部 生活費

職別	最高	最低	差度	每級差額
部長	三〇〇元	三〇〇元	〇	〇
秘書	三〇〇	二六〇	四〇	四〇
主任	二四〇	二〇〇	四〇	二〇
幹事	一八〇	一一〇	七〇	一〇
助理	一〇〇	六〇	四〇	一〇

文官 俸給

職別	最高	最低	差度	每級差額
部長	八〇〇元	八〇〇元	〇	〇
次長 司長 處長 秘書(簡任)	六七五	四五〇	二二五	七五
科長 專員 秘書(薦任)	四〇〇	二〇〇	二〇〇	五〇
科員	一八〇	一四〇	四〇	二〇
辦事員	一二〇	六〇	六〇	二〇

武官 薪餉

職別	最高	最低	差度	每月差額
上將	六〇〇元	六〇〇元	〇	〇
中將 少將	四五〇	三二〇	一三〇	一三〇
校官	二四〇	一三五	一〇五	七〇 三五
尉官	八〇	三二	四八	二〇 一八 一〇
士官	二〇	一四	六	四 二

觀上表、以薪金高低而論、文官各級俸給爲最高、黨部生活費與武官薪餉相較、薦任以上職員、黨部所得爲多、薦任以下職員、武官所得爲多、若以遞升率而論、黨部規定最爲平均、次爲文官、武官各級相差最不規則、從此可以看出黨部所規定的生活費、比較的來得妥當、文官似乎是稍高一點、武官薦任以下的薪餉、又過於太少、這是很値得我們注意的、

有人說；武官薦任以下的薪餉、所以定得少的緣故、是因爲人數多的影響、以現在我國軍隊之多、薦任委任(即校官尉官)的軍官、不知道有多少、如果把他們的薪餉提高來、亦和文官一樣、那中國軍費還得了？中國財政更加要不得了了、所以軍官薦任以下的薪餉、祇能依低訂定的、此在實際上固然有此種困難、不過這樣低的薪餉、終非使官吏盡職公道、因爲至少限度、薪餉要能維持其一家生活、如果連一家生活都養不了、怎樣使他能安心工作呢？即使勉强工作下去、那他的工作效率、必定要減少、或是釀出其他不道德的事情、有人說：「軍隊內、無清帳」、恐怕就是這個緣故、所以我主張武官校職以下的薪餉、是要增高一點、至於軍隊太多要編遣、自然不必說、軍隊不編遣、不但財政沒辦法、其他一切都行不了、(轉入第三版)

平鄭車阻 因無車頭

▲本報十二北平電 昨夜平鄭客車因無車頭未開、今夕可望得車頭、但該車頭途中須隨時修理、不能準時到鄭、

梅樂和 電英請懲辛

▲本報十二南京電 某方息、總稅務司梅樂和電英外大臣及上下議院、請按英律治辛博森以應得之罪、以維持中英友好、并免一切借款損失、

▲本報十二天津電 陸近禮奉閻令昨離津海關監督及津常關稅務司兼職、商任高敬猷將赴太原、

三軍團向汴挺進
何成濬親往許昌視防

▲本報十二南京電、㈠四十五師九日在勤馬集一帶與敵激戰二晝夜、斃敵八百餘名、俘獲一千餘名、獲槍二千餘、內機槍廿八挺、迫擊砲四十餘門、現已將杞縣附近之金塲遠廟集完全佔領、正向開封挺進、敵受創甚巨、潰不成軍、開封口可克、㈡何成濬昨晨偕徐源泉由漯河乘飛機赴漯河許昌、新鄭視察、午後一時返、即召開軍事會議、

▲本報十二南京電 漢電、㈠馮軍中山號鐵車昨被我西平號鐵車由孟廟村趕至剔寨北發四十餘彈、將該車擊毀、敵砲兵陣地亦不支撤退、㈡孫連仲部昨被我二六兩路包圍繳械六千餘、俘四千餘、

平市黨人之醜態

外人齒冷

章認交民巷爲租界了 推崇辛丑和約周備至

▲本報十二北平電 平市執委函使團云、使團均鑒、北平爲華北政治中心、使館林立、辛軍警維護周密、尚稱安謐、聞使館容留反動分子、且由上反動反面之標語爭相迭出、顯係敵方間諜潛迹租界、如果屬實、希貴使團即刻查明引渡、或驅逐出界、否則惟有以革命手段收回租界等語、荷館謂已見報載、惟交民巷不是租界、黨委會認爲租界、或係謙遜之詞、若使館界果有政治活動者、早經驅逐、觀於交民巷並無貼標語之餘地可知、今報載執委發佈告文、有一可感之點、即代表黨部對於使團之尊崇、凡在辛丑和約國均當領情、非若王正廷之抹煞一切也云、

東路案 俄允放還華僑財物

▲本報十二南京電 駐海參崴總領館電外交部、稱俄交涉員已同意、將凡內東路華僑被扣財物除違禁品外、均應發還、

上海電話 當局堅決收回 將發二次宣言

▲本報十二南京電 交通部對滬租界電話轉讓事、擬會同外交部發表第二次宣言、以示我國收回自辦之堅決、

北平擴大會草草開幕

趙等恐夜長夢多趁汪來電趕緊組成
今日在懷仁堂舉行儀式散後發宣言
宣言署名卅六人但在平者僅有半數

▲本報十二北平電 頃遇某委、謂昨夕禮士胡同章宅宴會、當時趙不廉覃振傅汝霖鄒魯謝持覃振等均謂夜長夢多、趁汪精衛來電完全贊同時、趕緊組成擴大會議、今日趙不廉派田秘書赴懷仁堂與保管員伺子琦佈置、在福昌殿前行禮、明日開會時、懷仁堂由楚溪春警備、懷仁堂外密布軍警、並發臨時入門證、各代表爲紅色、文武官吏各界首領爲藍色、新聞記者爲白色、無證者不准入內、指定衛戍部秘書長兪家驥司儀、擬定王法勤爲主席、陳公博亦贊成、明日先行開會式、後發表宣言、係列名者未足法數、再開正式會議、

▲本報十二北平電 新晨報載昨晚禮士胡同章宅宴趙不廉、陳公博、覃振、鄒魯、謝持、王法勤、傅汝霖及覃賈泉等、適記者往訪、公推覃振宣布云、㈠擴大會議地點定懷仁堂、於十三日下午一時開成立會、㈡秩序、甲奏樂、乙主席推年長者、丙讀遺囑、丁讀宣言、戊簽字、己奏樂、庚攝影、散會後即將三個宣言發表等語、但昨夕余晤王法勤、謂趙覃傅等議定如此、明日是否作爲成立會尚斟酌云、

▲本報十二北平電 某委云、宣言列名者均有人代簽或自簽、各級黨部請各中委於擴大會議行開幕式後、須賦予各級黨部及民衆以分內之自由、㈠黨費須照章發給、㈡民衆運動不宜阻遏、以符民主真締、經陳公博擔保、

▲本報十二北平電 昨今在東方飯店門外候謁趙不廉覃振者爲銀行擠兌、然大部爲謀事、陳公博出門亦不以實話相寓、以免干求者追蹤、賦、馮少山因迭與閻往返賀電、門庭亦極熱鬧、

▲電通十二日北平電 汪精衛對擴大會議已有來電贊成、左右兩派昨十一日午後最合協商之結果、決定十三日在懷仁堂開中央黨部擴大會議、擴大會議之順序、先發表各派聯合之宣言及左右兩派之宣言書、然後成立中央黨部擴大委員會、即附議政府設置問題、又聯合宣言之署名者、改組派十八名、西山派十一名、加以閻錫山馮玉祥鹿鍾麟商震趙戴文趙不廉及薛篤弼七名、合計三十六名云、

▲日聯十二北平電 明日之擴大會議開會式之主席、已決定王法勤、趙不廉讀宣言、宣言署名之次序第一汪精衛、第二閻錫山、第三王法勤、第四謝持、其餘依年齡排次序、預料出席擴大會議之委員如左、左派汪精衛、顧孟餘、陳公博等二十一名、北平在平者僅陳公博以下四名、右派許崇智謝持覃振傅汝霖等十名、其中在平者爲傅汝霖等六名、實力派閻錫山馮玉祥趙戴文鹿鍾麟等七名、委員之中在平者不到二十名、餘均在外國或國內距離極遠之地、故能否互相聯絡、尚屬疑問、

一百次立法會議 決議各案分別交付審查

▲本報十二南京電 立法院今日上午八時開第一百次會議、出席委員呂志伊、史尙寬、焦易堂、陳肇英、林彬、馬寅初、戴修駿、陶玄、邵元冲、趙士北、恩克巴圖、孫鏡亞、黃居素、樓桐孫、吳尙鷹、張志韓、王用賓、蔡瑄、莊崧甫、盧仲琳、劉積學、羅鼎、鄧召蔭、曾傑、衞挺生、張鳳九、傅秉常、陳長蘅、劉克儁、盧奕農、朱和中、劉景新、盧恢辰等三十四人、主席院長胡漢民、秘書長李文範、紀錄秘書李曉生馮國樑陳淑澄詹恪恭史太璞徐仲白、開會如儀、

(甲)報告事項 ㈠宣讀十九年七月五日第九十九次會議事錄、㈡票據法施行法呈奉國民政府指令第二二九二號業經明令公布案、㈢本院第九十八次會議議決軍政部秘書等宣誓應用軍官誓詞呈奉國民政府指令第一二五九號、已令行政院轉飭遵照案、㈣本院第九十八次會議討論事項第二案議決、照勞工法起草委員會審查報告通過、呈奉國民政府批照辦、仍交行政院由國民政府文官處錄批函達查照案、㈤本院第九十八次會議討論事項第三案議決呈審查報告通過呈奉國民政府批送中央政治會議現准國民政府文官處錄批函達查照案、㈥國民政府准中央政治會議咨以第二三四次會議決議對於外國公司註冊除有法令限制者外、應依據相互原則、以對方國家允否我國同類公司在彼國註冊爲先決條件、轉令立法院知照案、

(乙)討論事項 ㈠審議江蘇省建設公債條例及還本付息表案、決議交財政委員會審查、㈡審議修正導淮委員會組織條例草案案、決議交法制委員會審查、㈢審議行政院咨送農礦部呈擬改訂墾殖保護獎勵條例案、決議交經濟委員會會同土地法起草委員會審查、㈣審議行政院咨送修正航政局組織條例案、決議交法制委員會會同委員馬寅初、衞挺生、陳長蘅、吳尙鷹、傅秉常、審查、㈤本院法制委員會報告合併審查技術人員養卹條例案、藝術保障條例案、及制定獎勵登記全國技術人材條例案、決議付焦易堂、孫鏡亞、林彬、衞挺生、陳長蘅、起草、㈥本院委員焦易堂、傅秉常、王用賓、陳肇英、報告審查修改國民政府立法院各委員會組織法第三條案、決議保留、㈦本院委員戴修駿、陶玄、曾傑、王世杰、劉積學、孫鏡亞、黃居素、樓桐孫、衞挺生、報告審查學位授予法草案、並擬定施行細則草案案、決議綏議、

楊樹莊到閩以後

已商決剿盧計劃 張貞部待命夾攻

▲本報十二南京電 某機關接福州電稱、楊樹莊十日抵閩、昨日午前非正式邀該省代主席陳培錕、五十六師長劉和鼎、海軍艦隊司令陳季良及軍警長官十餘人會商剿盧辦法、已有具體計劃、駐閩南漳州一帶之新一師張貞部、亦積極從事準備、待命夾攻、

▲本報十三漢口電 劉和鼎派朱勉瑩來漢、十三日謁何應欽請示會剿盧匪辦法、

金漢鼐 過徐西上謁蔣

▲本報十二南京電 軍訊、金漢鼎奉蔣電召、昨日午後乘車北上、今晨過徐、轉前方謁蔣、

顧維鈞 過青赴大連

▲本報十二青島電 顧維鈞偕吳鐵城夫人由滬搭神丸今午抵青、當晚乘原艦赴大連、

錢大鈞 謁蔣畢返漢

▲本報十二漢口電 昨日錢大鈞乘機飛歸德、當返漢、

▲本報十二南京電 漢電、錢大鈞昨偕張有谷乘可塞機飛前線謁蔣、報告要公、

膠路現狀 薩福均將來報告

▲本報十二青島電 膠路委員長薩福均定明日搭輪赴滬轉京、報告該路現在狀況、

樂特靈 一〇五
預防及治療 痢疾 之特效聖劑
YATREN 105

夏日飲食起居之損害與補救

夏日易致胃呆・腹痛・霍亂・痢疾等症・是爲飲食不知衞生之損害・

補救法 每次食後・即服百齡機・督促胃液之消化・自無各種胃腸病之發生・

夏日貪凉惡熱・能阻塞汗腺之分泌・使汗液無從蒸發・遂起頭痛・咳嗽・鼻塞・退食・發熱等症・是爲起居不知衞生之損害・

補救法 每日三餐後服百齡機・助長皮脂腺之分泌作用・使汗液得適宜之排洩・并能鎭心安神・夜睡不畏熱・亡無受寒感冒之患・

上海九福公司發行

大瓶二元小瓶一元各埠中法藥房中西藥房各大藥房均有出售 總公司白克路十四號 分公司 天津 濟南 重慶 遂寧 石叨

夏令聖藥 家居旅行 懷中必備

生丹 得之則生

平常服之 是口香劑 飯後服之 是消化劑 時行疾疫 起死回生

大號二角 中號一角 小號五分 各大藥房及洋廣烟紙號均有出售

上海九福公司發行

官吏俸給制度問題
（上文接第二版）

（三）政界本身的批評

前面說的黨部方面和軍界方面所下的批評、大概不外乎㈠以文官俸給訂得太高、應該減低一點、以省國帑、㈡要求增高自身的生活費或薪餉與文官俸給受同等的待遇、或是㈢文官俸給減低一點、黨部職員的生活費或武官的薪餉提高一點、使受同等的待遇之三種、至於政界本身對此的批評、自然與前兩者有些不同了、至少是覺得文官這種俸給、比之黨部的生活費和軍界的薪餉、是決不會說俸給訂得太高的、固然亦有少數能自問的人、是未免訂得太高一點、可是以此還嫌太少的亦有不少、我們前些時候、在報紙上不是看着審計院呈請要各機關長官停止再領什麼津貼和辦公費嗎、然而事實上各機關長官領也如故從此我們就可以反證他們是嫌俸給太少、不够開支、不然、何以一定非領津貼費辦公費不可、而不爲國家省幾個錢呢、又再看看現在政府中的職員、兼差的不是很多嗎、這亦可以反證他們是嫌俸給太少的、不然「事務官不得兼職」、「兼職不得兼薪」、煌煌三令五申、何以兼也如故、而且兼的人還越弄越多呢、所以這批人中、除了有特別原因者外、一大半想是爲嫌俸給少而兼職兼薪的、（但有人說、還是非爲兼薪而兼職、因爲中國人才缺少、乃是兼用人才、然而是耶、非耶、）其次、還有一批人亦嫌俸給訂得太低的、就是領四五十元的書記、這批人的嫌低、是很值得注意、和前面所述的那批人、是很不相同了、以上是對於現行俸給制訂得太低的批評、

第二、批評現行俸給制所定的每級相差額數太大、如委任每級相差二十元、薦任每級差至五十元、簡任每級更差至七十五元、相差額如此之大、不但施行不便、且容易弄成不公平、就以各機關經費而論、每級相差額如此之大、每年遞升時、須增巨額經費、往往難於分配、這是嫌每級差額訂得太大的、

第三、批評現行俸給制規定得太呆笨、如薦任一級的人、要升到簡任、除非簡任方面有了空缺才可以、否則就是做了五年十年、或是有如何好的勞績、薦任一級還是薦任一級、所領的俸給、也仍就是這一點、決不能升簡任職、領簡任級薪的、所以官吏每升到每任第一級時、就沒有什麼希望、除非上面有了空缺、（但是還要有勢力的來推進才行）否則、就不能升上、而永久領這一級的俸給、這未免很不公平、這是批評規定得太呆笨的、

第四、更有人批評這種俸給、是完全替有勢力者來訂定的、如係有勢力的人、一年之中、就可以從薦任五級、一直升至簡任一級、或特任職、沒有勢力的人、就很難得有升進的機會、不過這種壞處、我以爲不關於俸給制度、而在於任用方面的人、

現行俸給制、因爲有以上幾種的缺點、所以曾在北方政府做過官的人、竟說北方政府的俸給制、訂定來得好、現在姑且把北方政府所規定的俸給制列表來看看、

等別	級別	每月俸給	每級差額
特任	一級	一五〇〇元	五〇〇元
	二級	一〇〇〇	
簡任	一級	六〇〇	一〇〇
	二級	五〇〇	一〇〇
	三級	四〇〇	
薦任	一級	三六〇	二〇
	二級	三四〇	四〇
	三級	三〇〇	二〇
	四級	二八〇	四〇
	五級	二四〇	二〇
	六級	二二〇	二〇
	七級	二〇〇	
委任	一級	一五〇	一〇
	二級	一四〇	一〇
	三級	一三〇	一五
	四級	一一五	一〇
	五級	一〇五	一〇
	六級	九五	一五
	七級	八〇	五
	八級	七五	五
	九級	七〇	一〇
	十級	六〇	五
	十一級	五五	五
	十二級	五〇	

北方政府官制與現行官制所定的等別均相同、不過每等內的級數有多少不同就是、實行官制共分十七級、而北方官制則分二十四級、計多七級、級多施行上是比較方便一點、在北方政府官制所定的級數、是特任分二級、簡任分三級、薦任分七級、委任分十二級、就其各等各級差額來說、特任最高爲一千五百元、最低爲一千元、差度爲五百元、簡任最高爲六百元、最低爲四百元、差度爲二百元、每級相差爲一百元、薦任最高爲三百六十元、最低爲二百元、差度爲一百六十元、每級相差有四十元的、有二十元的、委任最高爲一百五十元、最低爲五十元、差度爲一百元、每級相差有爲十元的、有爲十五元的、有爲五元的、其遞升率、在薦任以下雖較爲適度、但不一律、是一缺點、至簡任每級相差百元、未免太大、耐特任高至一千元、一千五百元、這顯然是優待[illegible]無道理、所以北方官制也不見得較現在的爲好

贛省剿匪之捷音
鄧英師擊傷黃公略　朱毛又向閩境逃竄

（南昌特約通信）自本省駐軍參加討逆、即將剿匪防線縮短、而以吉安爲剿匪之大本營、乃本月一日晨、共匪八千餘人、槍五千餘枝、分三路進攻吉安縣城、附近之天華山、眞君山神崗山等處、希圖攻陷吉城、共匪總指揮、兼學生總隊長李學深率領三千餘人、槍二千餘枝進攻眞君山、適鄧英師王團北路出擊、與該匪遇、激戰四小時、斃匪一百餘人、僞總指揮李學深被鄧師二團胡營張連長當場擊斃、追擊二十餘里、投降者衆同時黃公略親率匪衆三四千人、槍二千餘枝、進攻眞君山左翼之天善山、被鄧師守兵以逸待勞、激戰三小時、復經援軍趕到、斃匪三百餘名、黃本人督部在趙公塘負傷甚重、舁至後方、聞已斃命、餘均分途向因江桐樹坪方面潰退、鄧師所派民權兵艦在神崗山附近游擊、適匪偷渡、乘其半渡猛擊、落水死者無數、並將燕子窩地方匪巢橋樑十餘處撤毀、是役共斃匪徒七八百人、奪獲七九步槍二百餘、雜槍標梭無數及僞攻擊令口號旗號宣傳品多種、鄧師人槍亦有損傷所有受傷官兵、輕者留吉診治、重者百餘、已由輪運來省、送往後方醫院治療、現吉安各法團特聯電請嘉獎鄧師云、又朱毛共匪前乘虛竄入贛東廣昌一帶、幸經努力堵截、該匪旋即潰退、昨民政廳接南城縣長周鑑冰電告、據諸派赴黎川之偵探報稱、該縣府函告、朱毛股匪剿來因大軍進剿、現已向福建建甯縣一帶逃竄、故建甯商民又紛紛逃避我省邊境云、（七月九日發）

殲滅張桂之經過
何應欽到漢後發表談話

漢口十日航郵、記者今晨訪行營主任何應欽氏、叩以此次在湘殲滅張桂逆軍經過、據談、張桂逆軍、此次竄湘原欲奪取武漢、響應馮閻、故輕裝裹糧傾巢而出、其來也甚急、時大軍未集、我第四路兵力單薄、因命暫時撤退湘西、讓出長沙而威脅其側背、我武漢大軍、則布防賀勝橋一帶、以誘其深入、殊敵人因此徘徊瀏間、不敢來犯、我乃更得乘機調集粵贛各路大軍、向敵人取包圍之勢、意在一鼓殲滅、永除後患、憶當敵人竊據長沙岳州之際、人心惶惑、殊不知完全爲戰略之作用、此次戰事之勝利、於彼時已大致斷定、假使以第四路孤軍當張桂之衝、拚命死鬥、則徒遭犧牲、不特無益、而武漢恐亦不免動搖矣、及部署既定、各部分途進攻、我海軍與第四路遂猛攻長沙、而克復之、逆軍至此、知武漢之不可圖、又變更方略、意圖竄粵、此時逆軍人數尚有三萬以上、適我八路之追兵進駐衡州、逆軍遂向衡州進犯、意在擊破我第八路軍之主力、以免竄粵時有後顧之憂、逆軍此種企圖、正假我以全部消滅敵人之機會、我方乃分第四路軍、由醴攸猛進、令八路軍及五十三師五十師在衡準備迎擊、但逆不明我軍計劃、竟於上月二十四日先由湘江東岸向衡進犯、激戰竟日、終被我軍擊破、逆軍傷亡千餘、復因我四路軍已將唐生明所殲滅、安仁耒陽常甯相繼克復、逆前後受迫、無可逃遁、乃集其全部於湘江西岸、盤踞衡州西南之迴龍寺採子山龍水橋一帶、依山爲險、作困獸之鬥、我軍向之進攻時、除正面由李白楊諸逆衆、殊死頑抗外、復由張逆率部繞襲我右翼、由梁逆瀚嵩率一師繞襲我左翼、自上月二十九日午後四時起、至本月一日午時止、凡歷三晝夜、反復肉搏、戰鬥之烈、實他役所未有、在逆意以爲如此奮猛必可倖逞、不知我軍計劃既固、將士奮猛尤甚、加以我飛機往復之投炸、幷機槍之掃射、遂使逆軍全線崩潰、屍橫遍野、僞師長梁重熙當場炸斃、白崇禧楊騰輝均負重傷、計此役逆兵死傷六七千、被俘亦五千餘人、逃散者約三四千人、而槍炮輜重、爲我繳獲者更屬無算、此一日以前逆軍慘敗之概況也、二日逆之殘餘退至熊默嶺時、其收容部隊千餘人、連人帶槍又復爲我八路軍及五十三師追擊部隊完全繳獲、此時李白張楊諸逆、脫離隊伍、分途逃命、其殘伍亦向永州黃沙河一帶、又遭我四路軍之截擊、繳獲更多、統計其得生還老巢之逆衆、最多不過五六千人、以分數計之、即剩四分之一、且彈盡械缺、絕無再戰能力、其原踞寶慶之雜牌逆軍、亦由我四路軍擊潰、現我四八兩路軍仍向敵窮追、使無整頓餘暇、而期根本解決、指顧間必可將逆軍殘餘完全剷除也、

法使到平

▲本報十二北平電　今午法使魏爾登抵平、外交處派洲組長王賓祺等到站恭迎、魏即赴法館召全體館員及安南兵全部訓話後散、

▲本報十二天津電　法使魏爾登昨晚抵津、住法領署今赴平、

中德傳眞電報試用成功

▲本報十二南京電　王伯羣昨接柏林德律風報無線電公司董事會傳眞電、原文係用打字機打成德文、復經該會簽字、形同照片、譯意云、中國交通部長王、中德間試用無線傳眞電成功向貴部長敬禮、此希望此後中國對各國無線通電更加發達、柏林德律風報無線電公司董事會、」

高爲國蹂躪泉州
苛捐雜說：公開烟賭　擄人勒贖：匪性難改

（廈門通訊）閩南泉州各屬、背山面海繼谷重疊、港汊迂迴、向爲綠林藪、出沒之數、其中如陳國輝高爲國輩多故、當局爲一時羈縻計、對於彼輩、間授以名目、寬其就範、不知此輩更因之恣然自大、如高爲國雖經海軍收爲遊緝大隊、其實遊緝大隊之名久已取消、而高則仍以之自居、此次盧逆興邦稱兵叛變、閩省海陸各軍均集於盧、駐在泉州一帶之第五十六師陳國萬泰旅、奉令開往福州前線參加討逆後、他處軍隊又未及開泉填防之際、高爲國即以其遊緝大隊之名、連夜率部入駐泉州安海兩地、其對晉江（即泉州）商會宣稱「老高奉有省府命令駐紮泉州故泉州之事、老高要如何便如何、爾等商民運輸貨品、皆當向老高納稅、凡外來之貨、儘可直接運泉無須轉由廈門海口、如此則省却廈門之稅、而納老高之稅、豈非一樣」云云、各商民聞之雖無不大爲錯愕、然亦莫敢言一不字、高之威風亦可想見矣、自高爲國入駐泉城後、其第一件德政、即巧立名目、招克商民、初尚以給養委員會名義、向各財收機關籌募、若鹽務局、糖捐局、抵屠宰稅局等、多者三千元、少者數百元、繼著攤派商舖捐、每家五六十元、二三十元、最少亦須十元八元即下至理髮店、雜貨攤亦不能逃過、更進則抽門牌捐至窮窯之家、亦須月抽三四元、此外又有所謂天財票捐、軍需捐、特別捐等、名目甚多、由城區以至鄉村、日日派捐、人人追繳、殆無一家一人可以幸免者、據知內容者爲之估算、自高部入駐泉州安海以來、爲期尚未及月、而搜刮所入、已有五六萬、近復在泉城縱開賭場二十所、每所日須繳餉二十元、此外更有流毒及婦孺之花會六場、鴉片烟館大小共有三百餘家、每家月捐三十元十數元不等、據泉人之逃廈者云、設高部再駐泉二月、則泉民之脂膏盡矣、高部入泉後之第二政策、爲恢復廟觀、泉城之玄妙觀、久經化無用爲有用、改爲感化院、高部到後、即將感化院招牌拆除、大加修葺、裝塑神像、其餘大小寺觀廟宇、無不裝修一新、於七月一日起至四日止、爲玄妙觀開觀日期、全城大小神像、均抬至該觀祭賽、大演京班戲兩台、並由高發貼文告、洋洋千言、一般善男信女、焚香禱告、舉城若狂、豈知高更別有用意、由此特別捐賭、即乘此大興矣、近更別面生開、由派捐而擄人勒贖、此即高之第三政策也、泉城東街有惠元堂醫院者、醫生柳承德之父、柳鴻明年逾古稀、於上月二日、被高派護兵四名、請入其大隊部、高稱於一日夜夢見鬼卒、欲帶其往見閻王、醒來心驚膽裂、因而得病、欲柳鴻明爲之醫治、並請會算修葺玄妙觀帳目、但柳自二日爲請入大隊部後、至七日又未見放出、柳子惶急萬狀、託人往詢、則謂須現款三萬元、方可贖得老命、此外人民之爲請入大隊部者、或贖命得早、已經送出、或款未繳足、尚須稍待送客者數更不少、即見其入而不見其出者、亦頗有其人也云、

腸內消化作用受擾・每致腹瀉・或脹或痛・極纏綿・小兒尤甚・舊有脾虛・脾泄・慢脾風等名・今知在腸・惟因藥力過胃・每被胃液融化・所以少效・惟此

澂可寧

一藥・不爲胃動・能深達腸部、顯其效力

用治腸內消化不良。慢性腹瀉。神經性腹瀉　如小兒突受驚嚇等忽瀉等。均甚效。年久腸炎。尤有特效。藥片粉末二種。每一百片瓶售二元二角。各處藥房及上海先施新新公司北火車站寶山路口章林記號均有出售。此藥功用・爲腸消化劑・治久患不已之慢性病最效。若急性霍亂病・本店另有靈藥。每瓶售二角。早治必效。鄉僻之處。尤不可不備。

上海南市　虹口　福康西藥店發行

漢法兵行兇案
市民組後援會

▲本報十二漢口電　漢市民組法水兵槍傷華警案後援會、日內舉行示威運動、李案未得相當解決、

我國駐外武官
參部決添派人員

▲本報十二南京電　參謀部對我國駐外武官決添派南北歐各一員、英二員、一駐倫敦、一駐印度、美一、日二、一駐東京、一駐韓、此項人員定爲上校職、須以出身國內外最高軍事學校者充之、俟與軍部商妥即可施行、」

國民政府命令

據江西省政府主席魯滌平電稱共匪黃公略乘我軍入湘討逆、聯合股匪圍攻吉安、賴鄧師長英督所部奮勇入剿、斃俘槍甚多、擬懇特令優獎等語、查此次股匪圍擾吉安、該師長鄧英捍衛地方、甚資得力、著行政院傳令嘉獎以勵有功、此令、

海道測量局局長謝葆璋因病辭職、謝葆璋准免本職此令、

任命吳光宗爲海道測量局長此令、

任命韓玉衡爲海軍廈門造船所長此令、

國立浙江學校長蔣夢麟呈請辭職、蔣夢麟准免兼職此令、

任命邵斐子爲國立浙江大學校長此令、

交通部
吳淞商船學校招生

學級及名額　駕駛正科一年級拾名輪機正科一年級三十五名駕駛預科及輪機預科各四十名
資格　正科高中畢業或有同等學力者預科初中畢業或有同等學力者
科目　正科　體格檢查　國文英文數學（代數幾何三角）理化力學　常識測驗口試　預科　體格檢查　常識測驗口試　國文英文數學（代數幾何）
報名期　七月一日至十九日
報名處　上海黃浦灘七號通商銀行四樓航政局籌備處及吳淞砲台灣本校
手續　投考者於報名時須繳四寸半身照片一張塡寫履歷書呈驗證書並繳試驗費一元
考期　七月二十一至二十三日詳章向本校函索
考試地點　吳淞砲台灣本校

上海市私立
同德助產學校招生

本校（原名同德產科）專收女生授以產科學識技能及醫學綱要以養成產科人材爲宗旨兩年畢業現定九月一日八日上午九時在本校招考新生及插班生有志入學者務於期前來校報名隨帶四寸半身相片及報名費二元（入學程度）初中畢業或有相當學力者（考試科目）國文外國文（德文或英文）算術科學常識插班生須曾在產科學校或醫校肄業按其程度考試插入相當班次（學費）每學期五十元（膳宿費）五十五元（雜費）十元開學九月十日（詳章）函索即寄（校址）上海山海關路二號

校董　熊式輝　周佩箴　徐永祚　方椒伯　沈君怡　金問泗等
校長李元善　教務長杜克明　同啓

北平
國立清華大學招生

本大學擬招收大學一年級生約二百名大學二三年級轉學生及研究院專修生各若干名男女兼收有志投考者請於七月十一日至二十日晨八至十二時及午後二至五時（星期六及星期日午後停止辦公）至徐家匯交通大學圖書館內本校招考處接洽報名（函信報名概不作覆）考試由七月二十六日起至八月二日止在交通大學內舉行

上海國醫學院招男女生

（宗旨）造成科學的中醫延中醫藥之命脈（年級）新制一年級五十名二年級十五名舊制三年級十名（程度）中學畢業或有相當程度者一年級科學測驗及國文二年級加考生理及中醫學常識三年級加考病理藥物及治療學（手續）繳四寸半身像一張考費一元錄取與否概不退還（日期）國歷七月三日至二十日隨到隨考（地址）上海霞飛路華龍路口法租界一路二路四路電車皆直達院門（章程）函索即寄詳章附郵五分（附告）本院院刊一二兩期已出版每冊大洋二角五分又畢業紀念刊在付印中每本三角

院長章太炎　總務主任徐衡之　教務主任陸淵雷　研究科主任祝味菊

本院圖書室徵求內臺方議
金鏡內台方議十二卷明永樂朝建安許宏撰其書推論傷寒論一百十三方各爲類聚議論精當實徐氏傷寒類方所導源書中於金元四家絕無一字稱道尤見鑒別之精以四庫未及著錄所以知者絕鮮本院圖書室藏有六醴齋精抄本經章太炎大師審定擬刊行問世以廣其傳此書陳修園及東人喜多村所著書皆援引其說或者此書世有刊本但流傳極稀且海內收藏家醫家儻有舊抄本願借本院校讐者不勝心感刊本能割愛者尤屬歡迎請惠函本院竟成之君收

南洋女子高中暑期及秋期招生
原名南洋女子英專

本校現奉教育局令改爲今名並蒙批准注重英文教法及管理糊來仿法中西女塾及聖瑪利亞兩校現招收秋期各級新生定七月二十六日下午爲考期並附設「南洋女子暑期學校」內分英文・國文・算術・打字・速記・簿記・共二十餘班昨已上課詳章備索校址北四川路底同濟路天通庵車站對面

南洋高商暑期秋期招生

本校現招秋期新生定於七月二十六日下午爲考期並附設「南洋暑校」內分英文・國文・算術・打字・速記・簿記・等二十餘班昨已上課詳章備索校址北四川路底同濟路天通庵車站對面（南洋高商十週紀念刊印刷精美函索附郵一分）

大夏大學招考男女生

（一）大學部　文理教育商法各學院一年級新生及二三年級插班生（二）師範專修科　第一年級新生（三）大學高中部　一年級新生及二三年級插班生（四）附設女子幼稚師範學校　第一年級新生　附郵念分女子幼師章程附郵四分招生簡章函索即寄
報名日期　七月七日起
考試日期　七月十四十五兩天
章程　印有大夏一覽函索
招考地址　勞勃生路膠州路本校十六號無軌電車直達校門報名考試均在本校
開學校址　梵王渡中山路本大學秋季全部遷入新校舍

附設
大夏大學中學招考男女生

本校本年度招考初中一年級新生二年級及高中一・二・年級插班生男女兼收▲報名日期七月二十六日起▲考試日期八月十二十三兩天▲章程印有大夏中學一覽函索附郵一分招生簡章函索即寄▲校址上海膠州路三〇一號十六路無軌電車直達校門▲附註報名考試均在本校

持志大學暨附屬高初中招男女生

大學部文科國學系英文系法政科政治系法律系商科各一二年級中學部高中初中各一二年級考期八月廿三日廿四日報名地點（一）江灣路體育會西路本校（二）仁記路廿五號何律師事務所報名手續詳招生簡章函索招生簡章須附郵票廿分空函不覆

上海美術專科學校招男女生
原名上海美術專門學校

（學額）中國畫系西洋畫系藝術教育系（分圖畫音樂工藝）一年甲乙級新生各四十名一年級插班生各十名（報名）自七月一日起至八月二十九日止（考期）八月念五日至九月四日止每日上午九時起（開學）九月五日（索章）須附郵票四分（校址）法租界菜市路南段四百三十號

校長劉海粟　代理校長王濟遠

交通大學上海各學院招收男女生

（學額）鐵道管理學院一年級念五名機械工程學院一年級三十五名土木工程學院一年級二十名電機工程學院一年級三十名（報名）自七月十七日起至十九日止每日上午九時至下午四時投考者須親自報名繳最近半身四寸相片三張報名費三元並須呈驗原畢業或肄業學校證書（考期）自七月念三日起至二十五日止（附告）（一）函索本校規章須附郵票一角二分招生簡章四分逕寄上海本校註冊處空函不復（二）各學院二三四年級及預科各年級並不招收新生（三）唐山學院招生由該院另行登報北平學院今年不招生（每日上午八時至下午五時）報名及考試地點（一）上海徐家匯本校即南洋大學舊址（二）北平本校鐵道管理學院（三）廣州中山大學（四）武漢大學（五）瀋陽建設廳

私立
金陵大學招生

類別　文（附設國文專修科）理（附設醫學預科及工業化學專科）農三學院一年級新生及二三年級轉學生
報名手續　向本校教務處索取報名單（如係轉學生須註明轉學用）塡寫後按照招生通告第三章內規定手續報名該項手續需時頗多有志報名者須即日索取報名單辦理一切手續以免延誤
考期及考試地點　第一次爲七月三十一日至八月二日在南京上海廣州武昌南昌北平濟南等處同時舉行第二次爲八月二十一日至八月二十三日僅在南京舉行
報名截止　第一次在南京考試者七月十六日截止在其他各埠考試者七月十三日截止第二次考試八月十三日截止
校址　南京鼓樓
●函索本校招生通告每冊須附郵票八分空函不覆

天津私立南開大學招生

（一）招考文理商三學院一年級生及預科二年級插班生（二）理學院增設電機工程學系及醫預科自本年起招考一年級生（三）考期七月十七日至十九日（四）考試地點天津在本校中學部北平在琉璃廠附屬中學上海在徐家匯交通大學（五）招生簡章函索即寄

無錫美術專科學校招男女生

（學額）專科部國畫系西畫系及藝術教育系新生各四十名各級插班生十名（報名及考期）七月一日起至九月三日止隨到隨考函索章程附郵四分（開學）九月五日（校址）江蘇無錫城內西水關堰橋下

校長吳稚暉　教務長胡汀鷺　同啓

嘉興私立秀州中學招生

一、年級　A・初一高一新生　B・初二高二轉學生　二、報名日期　七月一日至三十日　三、考期　八月二日　四、地點　A・本校　B・考試本校及紹興承天中學　五、手續　A・塡寫報名單　B・四寸半身照片一張　C・報名費住考二元走考一元　D・證書　E・以上各項手續完備者發准考證　六、索取招生簡章附郵票二分　七、學費　高中二十元初中十五元

浙江省立高級農工科中學招考新生

「名額」（工科一年級）電機科染織科土木科機械科各二十五名（農科一年級）農藝系森林系農業社會系各二十五名「報名」通信報名七月十日起至二十二日止工科在杭州市大學路浙江大學工學院農科在杭州市筧橋浙江大學農學院「考試」七月念六念七念八三天工科在杭州市大學路浙江大學工學院農科在杭州市筧橋浙江大學農學院資格手續考試科目入學費用手續均詳招生簡章索閱簡章先寄郵票四分　二、報考人不分男女　三、各科均專重職業畢業後不能升入大學

國立浙江大學十九年度招生廣告

（一）本大學本年度招考一年級新生之學院科系及名額　1・文理學院文科理科共六十名醫藥預修科三十名　2・工學院電機工程科二十名化學工程科二十五名土木工程科十五名測量系三十名　3・農學院共六十名（二）報名日期及地點　1・通訊報名自七月一日起至十四日止將報名單及各項證件掛號寄杭州市大學路（原名蒲場巷）本大學招生委員會　2・親到報名自七月十四日起至十七日止至本大學塡寫報名單隨繳各項證件通訊及親到報名逾期概不補報（三）試期及地點七月十八日上午八時起至二十二日上午十二時止在杭州上海同時舉行杭州試場在本大學上海試場在徐家匯交通大學報名時認定在何處應試不得更改（四）應試資格試驗科目入學手續應繳費用等均詳招生簡章及報名單附郵票四分向本大學招生委員會函索即寄

浙江省建設人員養成所招生

（一）宗旨・本所爲浙江省建設廳所設立以造就實用建設人才爲宗旨（二）待遇・畢業後由建設廳派往各建設機關服務（三）學額・電信土木電氣機械四組共一百二十人（四）投考資格（1）高中或高中同等學校畢業者（2）有高中畢業同等學力者（五）報名日期及地點・自七月十一日起至十五日止爲報名期間可向杭州西湖本所南京西華門建設委員會上海徐家匯交通大學等處報名（六）試期及地點・自七月十七日起各考試科目分三天考畢在何處報名即在何處考試（七）附則・欲知招生簡章可開明通信處並附郵票四分向杭州西湖本所函索

民立女子中學校招生

本校定於九月一日開學先於八月二十七日上午九時招收高中一二年級初中一二年級及小學五年級插班生如有上海特別市會考文憑者可免考有志向學者可先期來校報名付繳報名費一元隨帶四寸半身照相一紙函索章程須附郵票五分校址上海西門文廟路口再舊生須於八月一日前來校註冊否則概由新生塡補暑期辦公時間爲上午九時至十一時

校長王藏本啓

中國國民黨上海特別市執行委員會民衆訓練委員會通告第二十四號

爲通告事案查本市滬東區紗廠工會整理委員會及滬西區紗廠工會整理委員會前由前總工會籌備委員會派員整理以來迄已多月不築辦事毫無成績抑且措置乖張秕政百出似此徒擁虛名轉足貽誤工運除業經本會分令該工會等撤消組織外合仰全市民衆一體週知嗣後如有藉用該工會等名義在外招搖者即來會報告定予嚴行拘辦以利工運特此通告

中華民國十九年七月十二日

中國國民黨上海特別市執行委員會訓練部招考保送中央政治學校附設測驗工作人員養成所學員通告第　號

爲通告事本部爲保送中央政治學校附設測驗工作人員養成所學員特依中央規定招考簡章辦理凡本市黨員具有後列資格而有志投考者務須依照手續按期前來報名幸勿自誤特此通告

計開　宗旨　以養成測驗工作人員爲宗旨　學額一二名　初試及格由本部保送中央覆試　須繳畢業文憑黨證履歷志願書保證書及半身像片四張　資格　本黨黨員曾在舊制師範畢業或高中師範科畢業成績合格　報名日期地點　即日起至七月二十日止開市訓練部報名　初試日期地點　八月二四兩日地點在本市黨部三樓　試驗科目　黨義國文教育概論數學　訓練期限　半年　學員待遇　甲，來回旅費及受訓練期間之津貼每月三十元均由本市黨部供給乙，訓練期間之學費宿費講義費雜費等由所供給丙，畢業後由本市黨部介紹工作　附　詳細章程請向市訓練部索閱

比博覽會之中國館

頗博得比輿論界一致之讚美

里奇通信云、比國因今年爲立國百年紀念、舉行萬國博覽會、以資慶祝、典禮隆重、爲該國從來所未有、世界各國均在邀請之列、參加陳列者除我國外、有英、美、德、日、意大利、西班牙、葡萄牙、瑞士、荷蘭、土爾其、瑞典、挪威、捷克等數十國、各國皆自建陳列室、英法日意等國則建築專館、其建築式樣鉤心鬬角、莫不壯麗美觀、而陳列出品則應有盡有、大至機器火車、小至日常用品、無不精美絕倫、我國科學落後、物質文明、尚未發達、且中比兩國相去數萬里、出品運輸不易、欲與歐洲各國比長絜短、難操勝算、蓋可預卜、不意此次與賽結果、竟有出乎一般人士意料之外者、我國陳列館開幕之後、竟博得全比輿論界一致之贊美、其榮譽遠濯於各國而上之、此則代表褚民誼氏努力之所致也、

褚氏係五月十三日抵比、下車伊始、即親自督工建築、不一月而燦爛之中國陳列館落成、於是褚氏復親自加以布置、舉凡一物一事均使各得其宜、每晨七時前往工作、至傍晚始回寓休憩、午餐則飲冷水而啖硬麪包以果腹、如是辛勞一星期之久、至六月十五日上午全會場始布置就緒、十六日上午舉行升國旗典禮、下午三時舉行開幕典禮、除柬邀中比各界名人參觀外、並召集比國各地留學生於是晚宴會之餘舉行遊藝大會、以娛外賓、到者千餘人、莫不嘖嘖稱羨、其盛況不惟華人在比所未有、可謂華人在歐之創舉、未涉足東方之歐人獲親中國遊藝會者、蓋此次爲第一次、茲分述當時情形如下、

▲館內陳列之概況　此次我國自建陳列館佔地雖不滿三百平方公尺、但佈置得宜、建築華麗、出品雖不多、大都係各地精巧特產、以茶葉磁器陶器雕漆景泰藍玉器銀器漆器地毯木刻竹刻宮燈等爲最受外人歡迎、館內陳列計分三部、㈠農業、㈡教育、㈢工商農業品、以棉花蠶絲標本爲多、比國注重工業、對此雖不甚注意、但各國人士流覽之餘、多有加以研究者、教育品則均屬各省各級學校教育之成績其他如中華書局宋版之古書商務書館之華文打字機外人見之均露驚異之色、

▲開幕時之盛況　是日下午三時開幕、外賓到者甚衆、除比國政府代表及各界名人外、各國參加賽會代表、及博覽會執行委員主席均先後蒞止、比國政府代表李賓司氏因是日適有國務會議未及開會、先行委託前比外相社會黨首領樊迪文氏代行伊之任務、中國方面到者則有駐比代辦羅懷及比使館全體職員與留比學生等、中西來賓等數百人、濟濟一堂、首由褚代表致開幕詞、(詞錄後)次駐比羅代辦致詞(錄後)次比政府代表樊迪之致謝詞(錄後)末攝影進茶點、由褚代表導領來賓參觀各種陳列品、來賓均稱美不已、列有即欲購取者、一時小小陳列館擁擠異常、外賓多佇足而觀、幾無隙地、於是褚代表復從事黨義及商品之宣傳、將印就之法文三民主義、(附褚氏自著之告讀三民主義者小冊)及裝璜精緻之茶葉一小罐、與西湖博覽會風景片一份、分贈來賓、並各說明其價值、來賓於飽覽陳列品之餘、此意外贈品、莫不歡忻而去、

▲空前之遊藝大會　褚代表爲娛外賓彙事宜傳計、特於事前召集比國各地留學生之擅長音樂歌舞者齊集列城組織一遊藝大會、到者有中法工專留比學生沈承麟等七人、及中比庚欵委員會資遣留比學生千餘人、是日晚間七時宴會到外賓百餘人、席況與開幕時同、間褚代表及比方代表亦均有演說、九時遊藝會開場、首由褚代表領導全體起立唱黨歌、次劉芸祖同與鄧靚南女士合唱狸貓換太子京劇、次褚代表太極拳推手器械表演、次楊緩華女士演黛葬玉花京劇次袁氏姊妹合唱崑曲、次張玉貞錢秀玲兩女士舞蹈、次趙梅伯君獨唱、次中法工專學生音樂各幕、表演畢、已屆午夜十二時、而外賓觀者毫無倦容、一幕甫畢、則掌聲雷鳴、蓋此日外人陶醉於東方美育之中所受之印象深矣、

▲比國輿論之讚美　翌日比國各報皆大書特書、中國陳列館開幕事、其最異者則爲同聲一致之讚美、毫無批評不滿之處、此爲各國陳列館開幕所僅見、列有推崇褚代表個人之學問道德與事業者、附載於其紀事之後、且云中國陳列館佔地雖不廣、而成績特佳、非特出心裁不克臻此、而對中國此次出品亦均異常重視、謂爲比之一九〇五年及十年已大有進步云、

▲褚代表演詞　略謂本人代表本國政府來貴國參加博覽會、異常榮幸、此會係屬國際性質、所以慶祝貴國獨立百年紀念、本人代表本國前來參加、表示同情讚賞之意、誠以中比友誼素篤、值此立國百年大慶、吾人自應致其賀忱、貴國素以工業發達著稱於世、雖在此立國百年中、不無經過幾許困難、然以貴國人民之勇敢努力、卒能戰勝一切、前進不已、貴國且有寢假成爲世界工業中心之趨勢、此誠値得慶賀者、至於中國國內雖時有戰爭、然對外則不因此而影響、吾人此次參加貴國賽會所佔地面雖不廣、出品則不尠、以出品論、中國磁器品質之優美、久已著稱於世、此次則有大宗磁器陳列、可以供貴國人士賞鑑、其餘茶葉綢緞亦均屬中國特產、中國茶葉、飲之足以清香沁脾、非他國所能及、綢緞則顏色花紋美觀、猶其餘事、而耐久與柔軟、決非人造絲所能及、其他出品優良者尚多、以時間關係、不能一一陳說、總之此次所陳列者爲教育工商農業三種出品、教育以各級學校成績品爲多、農業則棉花蠶繭標本至夥、工商品均爲中國近來之新工業、惜因本國陳列館佔地不廣、未能盡量陳列爲憾、承貴國代表樊迪文先生及各國代表各界人士蒞臨參觀、異常榮幸、謹此伸謝云云、

▲比政府代表樊迪文致謝詞　略謂中國陳列館雖佔地不大、但建築異常美觀、陳列異常精緻、出品優良、美不勝收、令人涉足其間如入中國國境、吾人須知中國人民和善可親、出產豐富、而以藝術品尤爲美妙、誠以中國開化最早、具有數千年之文化、此次陳列完全中國式樣、充分表現中國文化藝術之美、使本國人民流覽之餘、足以增益見聞匪尠、吾人觀今日之中國陳列館、已見有不少新工業出品、可知中國工業已大有進步、至於茶葉綢緞磁器均屬中國特產、尤非他國所能企及、本國立國百年紀念、承貴代表不遠萬里前來參加、實深感謝、敬代表敝國政府向貴代表致敬云云、

▲羅代辦演詞　歷述中比邦交之篤與中比雙方工商業關係之深且久、期望抱極大希望、願中比邦交自此更益親善、嗣致謝比國政府代表及籌辦博覽會之主席與各國參觀之來賓、

劉鎮華

▲本報十二日南京電　劉鎮華由柏林電京友、謂乃弟等均在德留學、擬乘暑假偕遊各名勝、定八月中離德赴歐各邦攷察政治商業工業等、

閻奪津關

外交處息、津關除二五稅外、已積存百餘萬、可作新庫券基金、不日可連同膠關收入併入基金、新政府生活費有着、新任津關陸近禮接事後、與辛博森估擬北方或收、可以供新債擔保、而不妨礙舊債基金云、

中美航空合同

下次國務會議可通過

▲本報十二日南京電　中美航空合同修正各點、下次國務會議即可通過公布、其重要修正點爲資本中方爲百分之四五、用人行政均以此爲標準、飛機郵運在一郵區以內、每公分納費一角五分、在二郵區以內者加倍、如由滬至漢爲一郵區、由滬至重慶或成都爲二郵區、除該公司航運郵件照此例納費外、郵局不特別加費、

蘇省商協一律停止活動

▲時十二鎭江電　蘇省黨整會議決、省商民協會即停止活動、由訓練部派員保管、各縣商民協會及舊商會亦一律停止活動、由各該縣訓練部分別派員接收或保管、聽候依法改組、

刺許案

兩兇手諉罪葉陳

（廈門通訊）自福建省禁烟委員許卓然氏、於上月初在廈埠磁街口、被暴徒狙擊逝世後、上自中央政府、以及南洋各屬僑胞、對於此案、無不鄭重注意、函電紛馳、力促廈門當局嚴緝該案兇犯法辦、故軍警當局、除將當時與許氏同行之葉采眞、陳延香二人、認爲與該案有重大嫌疑、當經扣留看管外、並由漳廈海軍司令林國賡、出懸重賞、飭派軍警、於所屬境內及行文附近各地、一體嚴密訪緝、經於同安縣城緝獲陳德麟一名、繼又在灌口鄉附近捕獲林螺一名、均係當時手槍擊許氏之要犯、林螺先解來廈、據供殺許係受葉采眞、陳延香二人指使、但葉陳二人與許爲友、均係地方上有名人物、葉更爲陳嘉庚創辦之集美學校校長、在教育界中有相當地位、故葉經看管後、集美學校及同安全縣各小學等、均認葉被冤累、致全罷課、奔走營救保釋、于是辦理該案當局者態度、遂不得不格外愼重、即許氏之友、駐漳州之新編第一師長張貞、及前福建省政府主席方聲濤、因來廈祭弔許氏、亦於本月四日午後二時、相偕至思明縣政府、由獄中提出葉陳二人、親加訊問、雖未得何要領、亦可見各方對於該案之注意與愼重矣、至在同安捕獲之刺許兇手陳德麟、經在同安司法署訊問後、解至漳州新編第一師部軍法處、於本月四日下午、再由漳州押解來廈、五日上午十時、經漳廈海軍司令部軍法處長楊廷樞、在市公安局審訊陳德麟、當時行刺許卓然氏經過情形、陳推不認有行刺許氏情事、經楊軍法處長據其在同安教導團部及司法署、漳州一師軍法處等供詞駁詰、尙謂係屈打成招、再經指定教導團外司法署與一師軍法處並未刑審後、始默然俯首認罪、陳述受葉陳指使刺許經過、與在司法署師軍法處之供詞大致相同、當日下午四時、又經思明地方法院、函提陳林兩犯、由首席檢察官巫宏炘、分別偵訊、惟案尚在偵查期中、供詞中重要詳情、例守祕密、無從查悉、（七月八日）

浙江全省農民統計

立法院統計處調查之結果

京訊、立法院統計處爲調查全國農民數額、農業出品、及田地面積等、以便編製統計年鑑、並供農事專門家之參考、特分別調查、現除江蘇省已調查完竣外、刻又將浙江全省調查竣事、茲錄其統計表如下、㈠平湖縣人民戶口總數五三、二七六戶、農民四七、九八五戶、㈡嘉善縣人民戶口總數四六、九〇〇戶、農民三五、二〇〇戶、㈢嘉興縣人民戶口總數一〇〇、二一七戶、農民六三、六九〇戶、桐鄉人民戶口總數三五、〇一三戶、農民二四、五〇七戶、㈤海鹽縣人民戶口總數四六、五五〇戶、農民三三、五〇〇戶、㈥海甯縣人民戶口總數、八一、五九〇戶、農民六二、八一〇戶、㈦崇德縣人民戶口總數四三、四九三戶、農民三九、七九〇戶、㈧德清縣人民戶口總數四一、五〇九戶、農民三三、一〇九戶、㈨吳興縣人民戶口總數一六九、二二九戶、農民一一八、四六六戶、㈩長興縣人民戶口總數五三、九六三戶、農民三五、九九〇戶、(十一)安吉縣人民戶口總數一七、七八五戶、農民一五、〇六五戶、(十二)孝豐縣人民戶口總數一六、二三八戶、農民一一、九七戶、(十三)武康縣人民戶口總數一五、五〇六戶農民二一、〇三四戶、(十四)杭縣人民戶口總數九一、六九九戶、農民四七、三五〇戶、(十五)蕭山縣人民戶口總數一〇五、八五一戶、農民七九、七四六戶、(十六)紹興縣人民戶口總數二三九、六九三戶、農民一六七、七八五戶、(十七)上虞縣人民戶口總數六九、八六〇戶、農民五五、八八〇戶、(十八)餘姚縣人民戶口總數一三九、四一一戶、農民九六、八八七戶、(十九)慈谿縣人民戶口總數七三、三七六戶、農民四九、三六三戶、(二〇)定海縣人民戶口總數八七、四六二戶、農民三五、三六五戶、(二一)鎭海縣人民戶口總數、九三、五〇八戶、農民六五、四五六戶(二二)鄞縣人民戶口總數一三三、二〇五戶、農民五三、二五二戶、(二三)奉化縣人民戶口總數六六、四四六戶、農民四六、五〇九戶、(二四)象山縣人民戶口總數五二、〇四六戶、農民四四、二三九戶、(二五)南田縣農民戶口總數四、八五三戶農民三二、九八〇戶、(二六)寧海縣人民戶口總數八九、八八九戶、農民五八、九八八戶、(二七)臨海縣人民戶口總數一四三、六六六戶、農民五六、四三五戶、(二八)黃巖縣人民戶口總數一一九、五〇四戶、農民九五、一六〇六戶、(二九)溫嶺縣人民戶口總數一〇九、七〇四戶農民九五、九一九戶、(三〇)玉環縣人民戶口總數三六、七二〇戶、農民二一九、三〇〇戶、(三一)樂淸縣人民戶口總數八二、二三九戶、農民二一、七八七九戶、(三二)瑞安縣人民戶口總數一一三、八一九戶、農民七九、六七三戶、(三三)平陽縣人民戶口總數一四九、一六二戶、農民一〇四、四一三戶、(三四)泰順縣人民戶口總數三七、八〇一戶、農民二六、四六一戶、(三五)青田縣人民戶口總數五〇、四三九戶、農民三五、二九八戶、(三六)永嘉縣人民戶口總數一五六、〇〇〇戶、農民一二〇、〇〇〇戶、(三七)仙居縣人民戶口總數五七、二六七戶、農民四五、九〇〇戶、(三八)天台縣人民戶口總數七三、二二二戶、農民四三、一九三戶、(三九)新昌縣人民戶口總數六〇、一五七四戶、農民四〇、四五八戶、(四〇)嵊縣人民戶口總數、一〇三、九八八戶、農民八三、八四四戶、(四一)諸暨縣人民戶口總數一一二、八六三戶、農民七九、〇〇四戶、(四二)富陽縣人民戶口總數四一、二三九戶、農民二一九、五六四戶、(四三)浦江縣人民總數四五、九八〇戶、農民四五、五〇〇戶、(四四)義烏縣人民戶口總數六四、〇三六戶、農民五四、〇〇〇戶、(四五)東陽縣人民戶口總數二五、六一六戶、農民五六、一一八戶、(四六)永康縣人民戶口總數六五、六五〇戶、農民三七、〇〇〇戶、(四七)縉雲縣人民戶口總數五四、七〇戶、農民三九、一七五戶、(四八)麗水縣人民戶口總數三一、三六七戶、農民一四、八二〇戶、(四九)景甯縣人民戶口總數二七、一七五戶、農民一九、〇二三戶、(五〇)慶元縣人民戶口總數二三、一六五戶、農民二二〇〇七戶、(五一)龍泉縣人民戶口總數三二、八五六戶、農民二九、八〇〇戶、(五二)雲和縣人民戶口總數一七、四四二戶、農民一二、三〇四戶、(五三)松陽縣人民戶口總數二八、三七二戶、農民一九、八六〇戶、(五四)宣平縣戶口總數一八二〇九戶、農民一二、七四六戶、(五五)武義縣人民戶口數總二三、〇〇〇戶、農民一〇、三五〇戶、(五六)金華縣人民戶口總數五〇、五八八戶、農民四五、一四三戶、(五七)湯溪縣人民戶口總數二四、一四八戶、農民二〇、〇五〇戶、(五八)遂昌縣人民戶口總數二八、九六一戶、農民一七、六六一戶、(五九)江山縣人民戶口總數五四、〇〇九戶、農民三九、八二五戶、(六〇)衢縣人民戶口總數五九、六二七戶、農民四三、二六六戶、(六一)龍游人民戶口總數三三、一六三戶、農民三一、四〇〇戶、(六二)蘭溪縣人民戶口總數五〇、九二〇戶、農民四〇、七六二戶、(六三)壽昌縣人民戶口總數一二、〇四一戶、農民一一、八二八戶、(六四)建德縣人民戶口總數二二、四〇五戶、農民一四、九八二戶、(六五)桐廬縣人民戶口總數二五、九二九戶、農民一八、一五〇戶、(六六)新登縣人民戶口總數一二、四六戶、農民八、〇〇〇戶、(六七)餘杭縣人民戶口總數二一九、五四一戶、農民二七、〇〇〇戶、(六八)臨安縣人民戶口數總一七、六三九戶、農民一四、一一〇戶、(六九)於潛縣人民戶口總數一二、七一九戶、農民一〇、三二四戶(七〇)分水縣人民戶口總數九、一二六戶、農民七、三二〇〇戶、(七一)昌化縣人民戶口總數一七、九〇六戶、農民一六、九〇〇戶、(七二)淳安縣人民戶口總數四三、一四五戶、農民三〇、二〇二戶、(七三)遂安縣人民戶口總數三三、六九二戶、農民二三、五八四戶、(七四)開化縣人民戶口總數三〇、〇二八戶、農民二五、〇〇〇戶、(七五)常山縣人民戶口總數二八、七〇〇戶、農民一六、二八八戶、

財政委會

趕辦結束

（南京特約通信）國民政府財政委員會、奉令裁撤已見報載、惟裁撤原因、外間尙多未悉、此會之產生、成於民國十六年、迄今已改組四次、當民十六、政府在武漢成立時、以國家之創造、應軍事與財政並重、軍事爲前方之建設事業、財政爲後方之建設事業、苦漫無預算、則全國財政盈虛不知、紊亂亦無從整理、故在國民政府下、特設預算委員會、以監督財政、而重度支、第一次委員、爲譚延闓、宋子文、鄧演達、徐謙、江浩等七人、至甯漢合作、政府遷甯、該會亦移甯改組、更稱財政監理委員會、委員略爲變更、爲孫科、譚延闓、宋子文、鄒魯、伍朝樞等七人、至十七年九月、復第三次改組、仍稱預算委員會、委員亦多增五人爲譚延闓、宋子文、于右任、何應欽、蔣中正、馮玉祥、閻錫山、李宗仁、李濟深等十一人、至十八年三月復第四次改組、稱爲國民政府財政委員會、委員復有增額、爲蔣中正、譚延闓、胡漢民、戴傳賢、王寵惠、蔡元培、楊樹莊、何應欽、于右任、陳果夫等十七人、且將主席委員制、改爲會長制、並任譚延闓爲會長、此該會成立與改組之經過也、至十八年度預算、已由該會分別擬核、製定表冊、送交中央政治會議、轉咨國民政府、通令京內外各機關遵照、惟十九年度預算、因受戰事影響、各省多電財政委員會、陳造報預算之困難、有請緩辦者、有竟置不覆者、所依簽送報者、僅有沿江各省而已、委員長譚延闓、辦事素極認眞、以全國預算、根本既無辦法、此會筦全國預算、事實上等於虛設、雖十九年度預算、該會已經造成一部、而全部卒不能完成、上月中央政治會議、會提出預算問題、僉以十九年度、既以種種故障、不能全部造成、遂決議仍以十八年度預算爲標準、咨請國民政府、通令全國遵照、同時譚延闓、即在中政會議席上、提出將預算委員會取消、預算事務、併歸中政會辦理、並請辭去委員長兼職、經中政會照准、當由國民政府、即令財政委員會辦理結束、惟該會案卷、承武漢政府預算委員會遞交而來、結束之時、各項檔案、俱須分別淸理、已甚需時日而財部對於預算事項、逐日仍行咨交該會核辦、故新案舊案、頭緒更繁、尤難一時結束、刻該會已咨行財部、請有預算案件、負責辦至七月底止、以後即專辦理移交、以便截止辦理新案、專事整理舊卷、淸厘檔案、至少尙須三個月、方能結束、雖該會刻正趕辦移交、因預算案件至繁、雖在炎暑之天、仍是晝夜工作、但工作雖可比加緊、而移交中政會時期、尙在三個月之後、方能肯定可見其事之煩難云、（曾聞七月十一日）

蘇俄共產黨大會決議案內容

擁護中央之對外政策
鞏固世界勞動之團結

世界新聞社莫斯哥訊、共產黨大會一致通過決議案、擁護中央執委會之外交政策及工作、其內容如下、蘇聯之國際勢力之鞏固、乃中央執委員會之正確的外交政策之結果、蘇維埃政府、專賴此項政策、得成功於維持和平、藉爲社會主義的建設之必要條件、蘇維埃政府之堅定政策、致成與英國之外交關係之復活、及中東鐵路衝突之淸理、本大會指導中央委員、會繼續其堅定決斷的政策、以維持和平、以鞏固蘇聯之勞動者年產者與資本主義國家及殖民地之勞動者年產者間之同胞的關係及團結、大會促請繼續發展蘇聯與資本主義國家間之經濟關係、其根據有二㈠堅決保持對外貿易之獨占、㈡最寬廣的雇用資本主義國之技術家以促進工業化、大會認爲蘇聯之社會主義的工業化、應以高速度進行以保障蘇聯之經濟獨立鞏固蘇俄之國防權威、並抵禦國際帝國主義之每一干涉企圖、大會以紅軍會又一度證明其力量、表示滿意、今爲益改正其內容起見、以最決斷的態度表示、必須繼續集中黨之注意、運用工界農界之一切力量、以鞏固蘇聯之國防力、及陸海軍紅軍之戰鬥力、

日本國債

達六十一億元

電通十二日東京電、據大藏省發表、至六月末止、日本內債爲四十四億九千七百六十七萬三千元、外債爲十六億六千百六十萬五千元、合計達六十一億元、爲日本國債之最高記錄惟上述外債中、係新包含英幣公債借換額二億二千萬元、實質的並未激增云、

法國會休會

國民十一日巴黎電　法國會已於今日休會、至秋間再召集、當休會令宣佈時、議員中頗爲震動、因外間雖有秦狄歐欲借此暫渡政治難關之說、各議員鑒於要案之未決者猶多、大半不信之也、

印度國民黨

舉行示威大會

路透十一日孟買電　警察雖有禁止民在衆梅丹廣場集會之令、但國民黨今日仍擬在該處舉行示威大會、以致發生騷擾、警察乃以警棍驅衆、致有四十人受傷、統計各處非武力反抗義務員受傷者不下六十人、孟買國民黨委員長摩狄自領一遊行隊亦於混擾中受傷、預料今日午後國民黨仍將集合於梅丹廣場、故步警騎警現把守各要道、阻其通過、同時載兵汽車亦預備、於事急時出發、

路透十一日孟買電　國民黨義務員已拋棄舉行示威大會之念、在警察用棍驅衆之後、全體撤回、民衆受傷人數達三百之多、其中傷勢較重者十八人、入國民黨醫院療治者共百人、步警現已退出梅丹廣場、

國際工團大會

路透十一日瑞典京城電　國際工團大會今日於閉會時提出每週工作四十四小時之程序、以此爲將來縮減工時之一種步驟、

浙台紹溫湖四屬匪狂

省剿匪指揮朱思明訂戰法的剿滅方略

（杭州特約通訊）浙省最近匪警、以台紹溫湖四屬爲最烈、如仙居之匪楊、朱、袁三股、聯合西鄉積匪陳潞諜部、所至焚劫、數日中波及五村鎭、地方損失達五萬餘元、建德與蘭溪交界地方匪衆約六百餘人、洗刧洋宅埠後、復竄入金華、蘭溪、在附近各鄉焚殺刦掠、損失達四萬七千餘元、瑞安之匪、連下芳山、羅溪、雙溪、墩頭、大京、石龍、西樟溪匪、攻入李茅等十三地及陳碁、蔣山等鄉、損失達七直數千元、永嘉高田間之匪、沿航路焚燬刦掠、損失數亦甚鉅、西太湖方面之匪、近又嘯聚河南幫匪船六十餘艘、分擾蘇浙邊境、均經各該縣長韋燕明、黃正銘、王懋勤、姚端、楊學愷、林恒、蔣震麟、伍仲豪等先後急報到省、當即分飭保安隊第一團劉希文部、第三團竺鳴濤部、第四團甘蒲池部、第一團杭縣所部、抽派大兵、分別馳往會同就地警團、相機剿滅、昨（十二）日省剿匪指揮部以處屬地近閩邊、特令第三團全部接辦建德、金華、蘭溪及仙居方面剿匪事宜、並負全責、一面飭知第一團長劉希文、須俟三團部隊到達後、再行離開防地、馳往處屬、以資鎭懾、而省剿匪指揮朱思明氏、以本省各地匪警、其所以時濟時起、實匪股過多、刻已由朱氏擬訂戰爭法的剿匪方略、一俟呈准三省剿匪總指揮熊式輝、即行令飭所屬遵照實行、

杭自來水總廠亟須建築
交涉遷讓民房

(杭州通訊)杭州市自來水籌備會近來水廠亟需遷讓該地民房、其初原定四月底爲限、嗣經居民請緩、展至六月底爲限、現已七月又半、不容再延、致碍進行、昨特分別致函清泰門自來水廠基地附近各村里會交涉、催於日內完全遷讓云、

湖匪復熾
區部限期撲滅　各隊分頭出剿

(蘇州通訊)湖匪死灰復燃、迭在滸湖各鄉滋擾、據本邑公安機關探悉、該幫湖匪、計有二百餘人、有船二十餘艘、平日專在大浦等各魚斷地處、不兌圩岸、藉避官軍剿捕、匪首爲仲兆奎、毛子融、周阿四、張老大(即前海州幫中之長鬚者會一度說傳爲官軍擊斃)、及前吳縣警察第二中隊長吳少武、吳因於本年春間帶同武裝隊十向土販王歪頭(王永成)敲詐洋一千元、案發潛逃、經吳縣地方法院通緝後、即入太湖爲匪、至匪衆方面、除太湖中慈行股匪嘯聚外、且有南通、啓東、崇明、海門四縣海盜、最近因遭軍警、從海靈啓岸、至太湖、並有浦東幫加入、而水公安三區聯國慶、自悉上述情形後、以吳少武在職有年、對於蘇地水陸實力、以及蘇州各鄉地勢、極爲嫻熟、若不從早撲滅、恐將釀成大患、不可收拾、故已通飭所屬各隊、限期將匪撲剿、否則撤懲、各隊奉命、已分路出發、聞吳氏亦已親出指揮、惟因匪中探子多於官警方面、消息異常靈通、故甄及所遇各隊皆與縣警察隊等抵毛甘港時、匪又聞風他竄(匪衆竄抵於毛甘港分誌前報)並聞郭巷一役、匪衆方面、亦死傷六人、匪後本擬辛模嘴、因須購買棺木、恐爲駐汎水警察破、乃轉至廟前、捨取鄉民丁某陳某等之壽材六具將死匪裝殮抬埋、并由各該鄉民報告駐吳江水警隊云、

鎮商整會
提倡國貨

(鎮江通訊)鎮江縣商民協會整理委員會、以金潮澎湃、物價騰貴、國計民生、兩蒙損害、故特發起舉行提倡國貨運動大會、於十三日起、至十六日止、除在常標上用油漆書成標語數百種、及製成壁欄、陳列國貨、裝訂於各通衢外、並以徒唱高調、而不以身作則、難收抵制實效、特於開會時、分請人民宣誓永久服用國貨、其宣誓地點、分設兩處、十三十四兩日假縣黨部、十五十六兩日假伯先公園公共演講廳、茲將此宣誓書照錄下、余誓以至誠服用國貨、提倡國貨、決心堅志、永久不渝、設有言行不符、願國人共棄之、謹誓、

江都防務會議

(揚州通訊)江都縣政府、昨(十日)集議維持治安辦法、結果各城門加派警士及商團、(警察隊八赴鄉放賑、以致未能加派)以資防守、並聞公安局長安兆伯、連日對於防務、異常認眞、特暗派幹員偵查、以免疏忽云、

徐屬黃口匪潰

▲本報十一日徐州電　黃口發現入股匪徒數百人、擾附近民團兪百餘架、蕭縣長已會同蕭縣剿匪指揮范子純往剿、匪南竄、

通泰海啓特警隊被匪圍攻
陣亡士兵五名　槍械失落甚多

(南通通訊)南通三餘鎮大有晉鹽墾公司、前日有股匪五六百人、從掘港方面、來犯該公司之通泰海啓實業特警隊、當即會同三餘鎮中兩區保衛團、向匪衆勵擊、匪衆即分三路包圍、甚形急迫、特警隊及保衛團因寡不敵衆、不得已突圍而出、匪徒乘勢追擊、旋即他去、是役特警隊陣亡中士一、兵士二、本區及鎮中保衛團陣亡團丁各一、又失落隊旗一枝、手提機關槍一架、步槍盒子砲共十餘枝、特警隊委員會以該隊損失甚重、刻正補充整頓、並於十一日電請南通縣府派隊援助、俾便剋日進剿、

通海交界匪熾
廳令兩縣會剿

(南通通訊)省民廳近因海門、呈稱鳳橋等處、匪共聚集滋擾、爲禍甚烈、特於十一日令南通張縣長、飭即約同海門會剿、限期肅清、

錫勒斃尼姑案
兇僧槍決

(無錫通訊)第十一區南延市三九五圖水月菴、住持尼姑妙德、年五十三歲、於本年五月三十日、收得師經洋三十元、事被無賴僧人王德林所悉、頓起不良、於當夜而塗鍋灰、撬開菴門、入內行刦、用椅帶將妙德勒斃、刦得大洋一元、銅元三千文逃逸、當經該處商團巡邏隊七、會同公安七分局、將兇僧王德林捕獲解局、轉解縣政府審訊、該僧供認行刦勒斃尼姑妙德不諱、最近孫縣長以該兇僧膽敢謀財害命、殊屬罪大惡極、即行呈請省府核批辦理、昨日(十二)接奉復電、准予槍決、孫縣長奉電後、於上午一時、派警將兇僧王德林一名、自押所提出、驗明正身、綁赴南校場、執行槍決、以昭炯戒、同時、並布告罪狀云、

錫錢蒲巷盜刦
連刦五六家

(無錫通訊)縣屬南延市石塘橋附近錢蒲巷、於前日午夜、忽來江北船隻一艘、船中躍出盜匪十餘人、口操北音、手執手槍等類、上岸行刦、先後連刦錢姓等五六家、共計損失五十餘元、盜匪臨去時、並向事主恐嚇、謂不准報官緝捕、否則將全村燒燬云云、以故被害昨日止、各事主迄未來城報縣請緝云、

錫艦游弋太湖
防湖匪入境

(無錫通訊)駐錫水上省公安隊第二區區長毛木君、近以蘇州郭巷鎮發生大批湖匪搶刦、殺害官警鉅案、除已令派七八兩隊、前往協助剿匪外、並派洪中艦開赴該處掩護追剿、昨日毛區長、又恐湖匪竄入本邑湖邊、擾亂治安、特派昭武艦、開赴太湖中遊弋、以資防範云、

常熟瓜船慘刦
三人被擊受傷　一人不知下落

(常熟通訊)昨日有王莊鎮人陳呂觀等四人、裝運西瓜四五十擔、擬往蘇州等處銷售、午後由常開船、行至白螺頭附近、以時光尙早、擬再駛數里、詎船方出港、突來廠船一艘、內乘匪徒七八人、均手執鐵尺七首等、強操客籍口音、喝令停船、船夫心知有異、尙擬圖逃、無如已被追及、匪等

嘉善開辦平糶

(嘉善通訊)本邑米價日形昂貴、每石至十八元五六角、民食維艱、當經縣府召集會議、開辦平糶、以濟民食、故十一日已在東門外先行開糶、每升四百二十文、以救濟貧苦民衆云、

寶山聯席會議
對市府停撥補助費　決電省請願維持

寶山縣公款公產管理處主任王鍾琦、教育局長沛文貴、公安局長沈靖、册單局長印書魁、農場主任季鍾和等、因上海市政府、欠撥按月補助經費、特於昨日下午一時、在縣款產處開聯席會議、公推王鍾琦主席、討論辦法、僉以省市劃分治權議決案第一案、丁項第五案、丁項第六案、乙丙兩項、及第八案等、滬市府應按年補助本縣公安、教育經費各八千四百元、册單局農場各一千元、又縣附轉撥地方行政費三千元、上年六月以後、新詞省款產城、一律撥發、縣屬各機關幾陷絕境、所有經濟困難、無法彌補情形、屢經支電懇請交涉、近又先後電呈、奉令准予派員參加會鄉在案、現舊欠尙待解決、而僱闡市方對於上列應撥補助各款有自十九年度起、不再列入預算之說、殊深詫異、查省市劃分治權議決錄、前經內政部呈奉國民政府核准備案、此係協約問題、省市雙方均應永遠遵守履行、不容由片面擅自支配、如滬市府違反成案、停止補助、則縣境被劃七市鄉區、亦可不照協定收回、事關縣政存廢問題、自應據理力爭、議決、在滬市府省市劃分治權議決案未奉明令廢止、或變更以前所有各項補助費、永遠列入市預算、以維原案、而重地方、當即將上列困難情形、電呈江蘇省政府、及民財各廳長、懇予設法維持云、

鄞南維益村
匪徒白晝行劫
連刦八家　拿獲四名

(寧波通訊)鄞南鍾公廟跟維益村、係南進城要道、有店鋪七八家、尙稱熱鬧、十日下午五時許、突來盜匪九人、均着藍布衫褲、一匪頭戴草帽、三匪持有鎗械、先至梁裕和米店、繼至紀順興烟紙兼打花店、黃餘興南貨店生喘泰南貨店、萬興米店、春蒔醬店、復入爲成衣之紀銀寶家及農民胡阿來家施劫、村民聞訊、即鳴鑼集衆、匪聞鑼知事不妙、遂相率向北而逃、村民乃各負釘耙棚頭尾追兜拿、中途匪即住步向追者撩擊、農民洪宗慶嘴唇、被槍柄擊傷、並被推倒田中、內一匪被農民用釘耙擊傷頸胸各部、血流如注、仍負傷前逃、至周宿渡、三匪先跳落渡船、擬渡江來城、一匪當被農民追獲、另有懷取贓洋之匪、被乘隙脫逃、時適駐南門外巡察第三分隊、在周宿渡北面巡查、突聞對江鑼聲、知有匪警、遂率隊乘船渡江、至半江間、三匪亦乘渡船而來、即將分停船、將三匪一一拿獲、并將農民擒獲一匪提歸、解至邏巡總隊訊問、供名周小火、徐兆海、奉化溪口人、王阿香奉化亭下人、王阿根、鎮海大碶頭人、年均三十餘歲、供出由周小火爲首、今晨在奉化舒館動身、到該處搶刦、有雷轉六門一支、假手槍一支、雷轉六門機器已壞、不能開放、在與農民毆打時遺失、至逃走一匪名萬昌、搶來錢洋均被拿去、該隊即將該匪押送公安局核辦云、聞各店被搶銀洋及衣飾約值四百餘元云、

松縣訊問匪共

(松江通訊)楓涇保衛團捕解顧桂隆(共黨)沈泉琴(綁匪)夏福寶(肉票)等三名、於前晚審訊、據悉顧桂隆供　楓涇人、於十七年分投入共產黨、爲宣傳部主席、募款購匣子砲一、十支、白郎鈴數支、現悉保衛團及軍隊先後收去、屈家浜事皆爲我指揮、我月薪十元、黨內職員薪水一樣、惟團長多兩元、待遇平均、我所做的事保衛王雲波均曉、王雲波爲證人供、從前與顧桂隆確是一起、旋因意見不洽分裂、曾打過一槍不死、我即投入保衛團沈泉琴供認爲搖船看肉票除支吾、夏福寶供九月初　日被綁票綁去、我爲嘉善縣浙江嘉善西門外人、問官制順沈甲匪還押、王等令退候訊核辦云、

武進兩機關易長

(武進通訊)煙酒牌照稅稽徵所長朱鎔、兼年化名承辦、收歸商民、苛捐浮收、迭被行銷酒類商人控告、近省局派員查實、業予撤職、並用抽籤法抽出蔣鋼駝接充所長云、又款產處主任主計員、業經任滿、縣府改聘周季平爲主任、林俊保副主、伍鈞、何乃揚、包宗棠、吳季光爲主計員、於十一日下午就職、接收一切云、

廿枝圓包

三和牌香烟

爲市上最流行之香烟

價廉味美

空包可換贈品

祇限本埠各烟店均可掉換

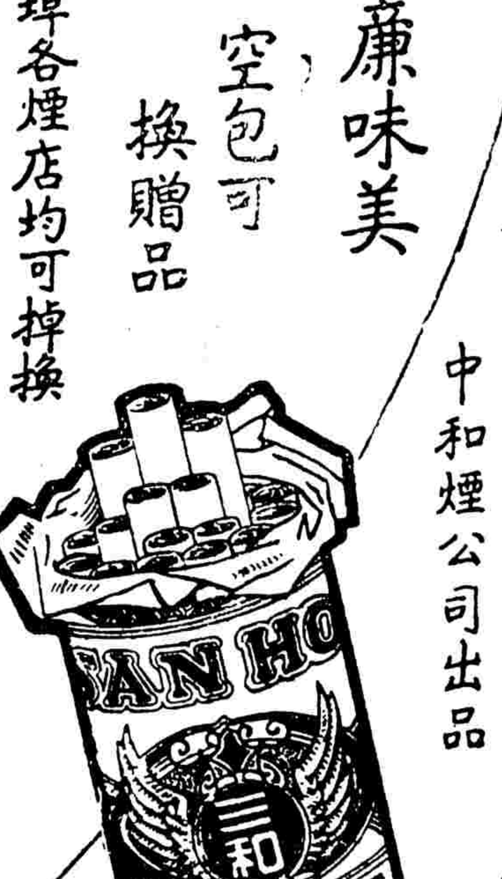

中和烟公司出品

吳宗漢先生之玉照

十七年夏與十八年夏

楓涇救火會會長身體復原瘡瘍告愈

深感韋廉士紅色補丸及如意膏之功

夏令暑熱最損健康不特弱者病夫每於此時愈難支撑卽壯强男女亦難免胃呆肌瘦腦弱神疲食少眠艱氣虛力減凡斯種種皆血液爲炎暑所侵失其康强之濃度故也治之之法惟有服用天下馳名補血健腦聖藥韋廉士紅色補丸最爲神効謂予不信請閱吳君宗漢之來書

吳君係江蘇楓涇救火會會長兼聯合會建築主任其書略云『鄙人身體素弱益以公務繁勞每至夏令輒覺精神不充食慾銳減去夏又發頭目暈眩更形困頓百藥罔效以爲將成險症矣後從友勸試服韋廉士紅色補丸二瓶諸症悉減繼服無幾病竟霍然體轉康健今夏脚患濕毒形如連珠痛不可忍偶憶報載如意膏之功姑試敷之不意藥未罄而瘡已若失於此足見貴藥功効之偉大鄙人實不勝欽佩之至』

韋廉士紅色補丸統治血虧腦弱　消化不良　未老先衰　痛瘋癧疾　脚氣冲心　以及病後虛弱　與婦科經帶各症每瓶一元七角六瓶九元郵費不取

如意膏清涼滋潤解毒生肌統治各種皮膚疾病每盒七角六盒三元五角郵費亦免遠東總發行上海江西路六十號韋廉士醫生藥局各埠藥房均有出售(五)

韋廉士大醫生紅色補丸　Dr. WILLIAMS' PINK PILLS for PALE PEOPLE

兜安氏秘製保腎丸

嗳、瞎子不曾脩、前生作孽今生受、移步向街頭、左手持竿右手牽狗、一不化農工商賈二不化肩擔步流、化只化翰詹科道、將相王侯、莫笑瞎子沒來由、也是那前輩班首、堪歎世人不如狗、狗比人心反長久、人若無錢親也疎、狗見貧窮死也守、無義人、有義狗、狗狗、休近有錢人、莫對破衣吼、人情冷暖均須記、世態炎涼最可醜、

此丸專治腎虧所致之膀胱炎背腰痛風濕痛水腫沙石淋大脚風腦系痛臂筋痛小便停住小便不通小便不禁小便淋漓小便帶血小孩尿床等服必有效

索書券

附奉郵票二分請給兜安氏彩畫健身篇刊有八段錦操法者一册寄至下列地址

地址

姓名

時事新報

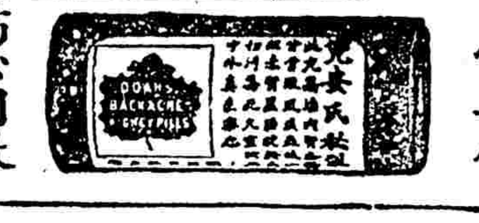

各埠藥房均有出售

上海江西路七十二號兜安氏西藥公司啟

人人說究竟

瑞倫公司愛美牌有味

發大行香烟

永安公司

南京路浙江路口▲電話中二七二七

本公司專售中外百貨名目繁多不及備載如蒙賜顧毋任歡迎

先施公司

南京路日升樓▲電話中四七三三號

本公司經售中外百貨名目繁多不及備載如蒙賜顧毋任歡迎

贈送

奇靈白帶丸

〇〇專治婦女赤白帶下經水不調等一瓶見效二瓶除根已屢試不爽

每瓶一元剪此廣告買一送一先吃一瓶無效還洋

上海英租界勞合路惇鑫里口濟倉製藥公司啟

日光公司

大新街五六號　三州路四號

本公司專售中外百貨日光牌牙刷蝴蝶牌花肥皂仔廣東香水

牙醫　羅鑫泉

診所設南京路大慶里東一六二號▲電話一六二〇六號

診時上午九時至十二時　下午一時至六時

時事新報 汽車增刊

汽車夫怎樣才能避禍

我們每怨汽車是一種新出殺人的利器、單就上海而言、汽車肇禍的案件、那一天沒有呢、自有了汽車以來、汽車底下的寃鬼、早已成千累萬了、其實呢、汽車肇禍、大半要歸罪於車夫的疏忽、如果開車的時候、車夫能謹慎些、那麼、我知道汽車底下、一定好減少無數幽魂寃鬼呢、

肇禍的主要原因、大半因爲速率過快、速率一快、車夫雖於塞車、而路上的行人、亦每每不及避讓了、故我人駛車、苟非萬不得已、切不可開足速率、缺乏經驗的車夫、尤其不可開快車、因爲汽車開得快的時候、塞車既是不便、車夫驟然看見前面的行人、又不免心慌意亂、手足無措、失却其控制汽車的能力了、

下雨時候、肇禍也最容易、雨點濛濛、車夫向外望去、終不免模糊些、加之道路泥濘、很是滑溜、忽然看清了前面行人、倉卒塞車、也是已來不及了、至於行路之人、他們碰到了下雨的時候、爲避雨起見、走路不免慌忙些、所以偶一不愼、便被汽車所傷、這樣看來、雨大開車、汽車夫應刻刻注意、速率第一減慢、才能免去肇禍呢、

還有荒野的地方、車夫也不能大意、汽車肇禍的案件、我們要是予以確實的統計、那麼找能斷定鄉間僻靜的鄉村路上、不一定少於繁華街市之中、因爲荒僻的地方、車夫以爲行人絕少、速率就是加足、也不致肇禍、行人方面、亦以爲荒野之地、汽車極少、儘可緩步而行、這都是由於心理作用、而雙方都不知戒備了、結果反易肇禍、這是常有的事呀、像本月十號本埠北新涇兜風汽車顚覆殺傷六人、那是半車者自作自受、眞所謂有苦說不出呢、

開車的時候、車夫的視線要集中、因爲偶一移開、便會發生禍患、總之、汽車的肇禍、大半因爲車夫事前不加注意、任繁華的都市中、他們東張西望、已貪觀兩旁五光十色的商店、在荒僻的道路上、他們便任意四顧、飽餐鄉村的景色等到前面有車馬或行人過來、欲相避讓也來不及了、所以我們在開車的時候、無論路旁有美麗的景色、悅耳的音樂、眼線應當始終集中、向前觀望、切不可受外界的引誘而轉移、才不致肇禍呢、

轉灣的時候、也最是容易肇禍、車馬蹧接的地方、一輛汽車如果轉灣或變更路線、偶不經意、就會碾傷行人、或者前後兩車、互相碰撞、以致受損、所以開車的時候、每遇交叉路線、十字街頭、如果要轉灣了、車夫應當鳴喇叭、或作手勢、使後來車輛、洞悉其車的行動、急將速率減慢、不致肇禍了、

概括起來、那麼欲免汽車肇禍、第一勿開足速率、雨天格外注意、荒野地方、不可大意、開車時視綫要集中、轉灣時須打招呼、不過這都是避禍的普通方法、其他肇禍之原因、非常複雜、所希望著、在車夫能隨時留意、至少可減去一大半的汽車肇禍案件了、

汽車不銹金屬之發明

程志政

▲數十年光澤如新
▲汽車年齡特增長
▲發明者福特公司

一年以前的夏天、克來夫蘭信托公司總理利丸巴愛爾斯(Leonard P. Ayres)氏對記者說、在最近幾年內、有幾件重要汽車界的發明要出現、第一是前輪推進機、第二是不銹金屬、如今事情還不到一年而愛爾斯的話完全都實在了、前輪推進機的發明、在本刊已有很詳細的記載、到現在、大家都想在這種新製造業上去努力、大概不久就可付諸實施、以便利社會了、再說不銹金屬說、此刻確有飛常顯著的進步、在從前已有抗熱金屬的發明、其效用可使金屬不受熱的影響而損壞、至于不銹一層、還沒有十分能辦到、因此購新車的時候、各部分都是十分光彩奪目不過過了一些時光耀的金屬已晦暗了、上銹了、結果車子的美觀、也因之大減、尤其是車燈、邊緣等處、最易剝目、

爲了這種原因、於是今年就生出一個愛利芬納獎金、專門來徵求不銹汽車金屬的發明、末了、這個目的、居然達到了、得這項獎金的、是福特公司、試驗結果、這種金屬、雖在極不適宜的氣候裡、十年之後、依然可以保持光輝、還有一種更好的、可用四十年、到了那時、祇消用布一拭、仍然是極好、現在將這報告書的大要、記在下面、不銹金屬的成分、可分幾種、包含百分之・一二的炭、百分之十二至十四的鑛、百分之・一五〇的砂、便是不銹鐵、可以用作汽車附件、不銹鋼的成分、是百分之・二〇的炭、百分之一二・五鎳鋼、用於化汽機是最妙、此外還有一種鎳鋼、用來做汽車外部的裝飾最好、車燈、踏脚板、車身、散熱器、車擋、窗開關、門扶手、輪底、尤其要用這種金屬、方才耐持久、除此以外、另有一種矮砂鐵鋼、這與上面所說的完全不同、它是專門抗拒熱力的、所以要用在內部、近機件各處、

就以上看來、可見得現代汽車界對於不銹金屬、已有相當的發明、這種化學進步、不但是於汽車有莫大的利益、就是其他工業上、也莫不獲到無上好處、本來汽車主人、一方固然是爲了使用、一方却也爲了美觀、因此許多舊車、機器雖然很好、但爲了金屬生銹、便不免要另買一輛來替代、這種費用、可以說是很大的、如今金屬可以不銹、那麼、顏色褪了、祇消再漆一漆就像新的了、惟有金屬是漆不亮的、所以不銹金屬的發明、第一可以省却車主的一筆購車費、

其次呢、對於汽車廠家、也極有關係、採用不銹鐵以後、大家都樂用了、結果生意必日漸發展、有許多人因恐怕汽車容易舊而不購車的、如今也可以購了、這樣一來、就添了不少的購戶、不是也極利益嗎、所以不銹金屬的發明、第二可以有發展廠方的營業、

一句話可以告訴讀者的、便是現在福特公司已經試用這種金屬造了汽車了、結果非常好、因爲不銹鋼鐵的光澤、比以前所用的更鮮明美觀、大概各廠家都要採用了、所困難的、僅是價值略微高些、然而在大量生產中、這些也是無關重要的、所以結果必是並無問題的一致採用、小廠家爲競爭營業起見、更不能不用、前途是狠可樂觀的、

我們已知道不銹金屬的大概情形了、在以前在本刊上、已看到不碎玻璃的發明、如今再有金屬不銹的改進、科學的日新月異、是多麼可驚、我們對於發明這些造福人類的科學家除了欽佩而外、更覺得有無限的敬意與感謝、

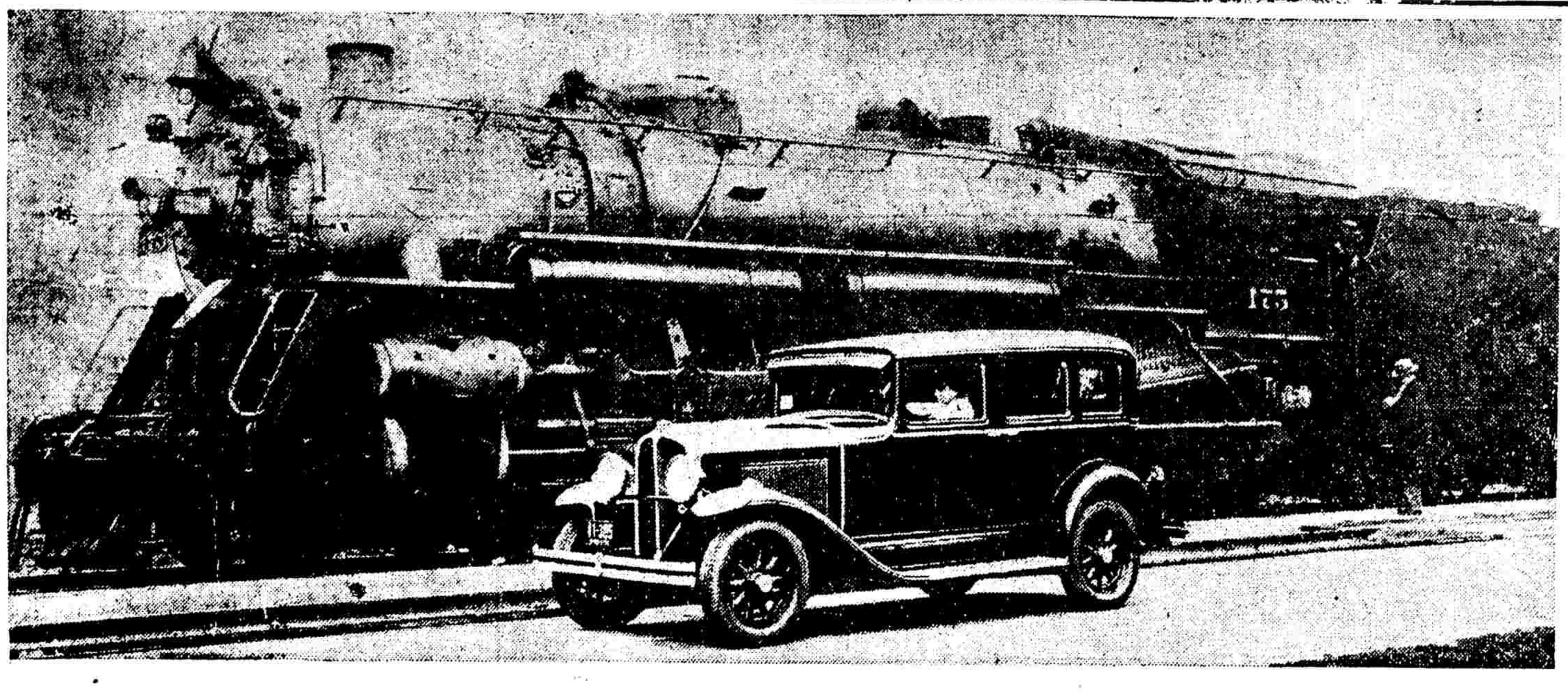

此巨大火車頭近與華克蘭八汽缸車、在美國澳海亞省洛倫附近、喜作競賽、竟不分勝負、按兩車重量與馬力之比率、華克蘭發動八十五匹馬力、每匹馬力敵重量七磅、火車頭發動二千四百念一匹馬力、連煤水車共重五十二萬磅、即每匹馬力敵重量二百十四磅云、(克家)

別克每小時疾駛百哩

奪得麥克愛特大銀杯
空前未有之跑冰競賽

北方嚴寒、盛行溜冰、此種遊戲、已非今之新式運動可比、不適時代、現均改用汽車跑冰競賽、坎拿大賽特尼之奴佛施高脫城、每年必有跑冰比賽之舉、今年麥克愛特大銀杯之優勝者仍爲跑冰明星迪克羅及氏所得、

港面每冬積冰盈尺、堅而平滑、儼如通衢、賽時全城鄉仕女、莫不爭先恐後、羣往參觀、山陰道上、往來不絕、該地爲世界最著名之快道、故其每次所有成績、常破全球之記錄、

今年羅及氏駕駛一新別克跑車加入比賽、開世界之新紀錄、此次之跑徑如鹽水河面、由愛特華出發至賽特尼止、疾駛而去、速度平均每小時一百另五哩、又八十八、即一分半鐘、內行駛二哩半、最快時每小時可至一百十餘哩、

結果首抵終點者、爲駕駛別克跑車之羅氏與第二賽車相距約一哩之四分之一其速度之快、打破全球之紀錄、觀衆莫不驚奇、

羅氏共得錦標四次、尤以此次爲最榮、每次比賽均用別克跑車、必操左券、今人咸稱羅氏爲冰中之王、羅氏在伊車箱車加一楔形避風器、以減風勢之低壓力、並將其齒輪比率更改、以合最高速力、故此別克之引擎、特配者、與尋常機器略異也、

麥克愛特銀杯賽爲坎拿大體育事蹟中最有記述之價值、每次往觀者、人山人海、熱烈不堪、當比賽時、必有臨時警備隊嚴加保護、以防羣衆擠入跑道、而免發生危險、

隊員各有組織擁護、結隊呼喊、以資鼓勵、其狂熱情形、非能言表、此外並有借此賭注者、數額不等、輸贏無決也、

今年比賽時、有一二忌嫉羅氏之賽員、及遲到者、要求複賽、羅氏均慨然應之、結果即屬第一、可見別克跑車之有功於優勝者、決非普通汽車所能比擬也、比賽之日、積冰甚盛、加以風勢順利、因之各車之速度較快、戈登伊兒門駕駛一輕快之雪佛蘭汽車、每小時之速度、亦可至八十七哩、卒得第四位、

各車之速度、實爲觀衆所驚奇不止、如此迅捷之速度而能控制平滑之冰面、尤爲人人疑惑不決者、經詳加檢察後、始知各車之氣胎內、均裝有關頭矮釘、車輪轉動時、釘尖不時紳縮、速度加至極點、亦無衝翻之虞、

翌日另有非正式比賽之舉、冰忽融解二三吋、抵深處幾成池澤、各車駛過時、冰花飛濺、如大雨傾盆、乘員觀衆、全身浸濕、如淋水浴、亦趣事也、

馬力與重量

克

爲麥門大八缸車計劃之要點

馬力與重量之比率、對於汽車動作之靈笨、互有關係、大都車輛、增量必增力、始能擔任、而麥門汽車不然、增量不減力此種特色、均爲麥門車師數年來專心研究與改良所得之成績也、

五十匹馬力之引擎、推動二千磅重量之車輛、其能力當比推動四千磅者爲强、蓋推動輕便車輛、每四十磅祗需馬力一匹、若推動八十磅亦用一匹馬力、其能力相差、力弱一半、一九三十年之麥門汽車、其力量之比例、最爲奇特、能推動二倍重量之物、而不減其能力、加以安適華麗、動作敏捷、尤爲該新式汽車之優點、

麥門汽車之引擎、均爲大八汽缸、麥門技師經數年之實地試驗、悉心改造、創有今日最精美之機械動作、量力比例優者、速度高而安靜、一九三十年新麥門各式汽車、價額凹種、廉美無比、

每秒鐘內

請選用鄧祿普網球

世界各地一致採辦

鄧祿普車胎

各汽車行均有出售

上海華經理處
茂昌洋行
梅白克路一二二四
電話西一八一七一號

外埠華經理處
廈門中街六號大陸公司
漢口大智門協興橡皮胎公司
南京門帘橋松裕五金號
南昌風神廟街信記公司
重慶中陝西街良記洋行
杭州城站金剛寺巷泰記興號
新市場吳山路大同汽車材料公司
南通縣南公園西曹順泰車行

出同等車價……坐特等新車

本公司完全以新車出租・著名滬埠・惠顧諸君・素稱滿意・自六月十二號起・各出租汽車・取價劃一・則坐新車・既適意・又安樂・非特來往輕捷・處處愉快勝人・

亨茂汽車出租公司

工商界

標金有迅速的漲風
原因現貨脹張買戶繁多
收盤較前計加九兩三錢
高低價竟差十三兩一錢

昨(十二)日標金轉嚮爲強、復已透出六百兩大關、市氣頗形鞏鮮、而價蒸蒸日上、至盤頭僅以三四兩曲折、然始終竟有十三兩之參差、外匯略挺、銀行交易清寥、市場上買賣尚稱興繁、多方佔優勢、蓋現金迭昂、照八月份標金須加十四五兩之巨、而買戶齊繁、供給不爽、至於條子若福昌祥裕餘大福興永志豐永等均有追進、元興永元茂永皆出而復購、義豐永成昌萬興等皆是賣出、自早間入條見長、即行萎落、以至九十兩左右、往後買方甚熾、扶搖而上、至午刻驟然飛騰十兩、冲出六百〇二兩、後市因值週六照例停市、至昨英銀近期又長十六分之一、遠期勿更、銀價亦加四分之一、匯兌忽小十六分之一、私電銀價加二五、日美小〇六二五、

開盤軟弱
八月份金價開盤即降一兩一錢、爲五百九十兩〇二錢、以後由八十九兩八錢漲至九十四兩二錢、乃福昌祥裕等買進、且匯票尚穩、近期日金由三井買一兩三錢三分一二五、至先令揭佈時略減一兩、計九十二兩一二錢、惟掛牌各匯勿動、當即回上一兩、嗣後逐步上騰、九月份英金安達華比互做六辦士三七五、故金價抬高三四兩、至十點後爲九十七兩五錢、未幾略遜二兩、爲九十五兩三錢、散戶出售、復以買者不懈、仍抬至九十七兩三錢、至十點半後、義豐永協裕成永等嘗意尚濃、計修落二兩餘、爲九十四兩八九錢、朝鮮傳八月英金六辦士二五、

冲出大關
至十一點以後、福昌元茂永等踴躍買進、一時市氣鼓盪、突已冲出六百兩關口、飛騰六兩、至十一點半爲六百兩〇七八錢、但匯票交易閑散、移時另戶等售出、當即貶去一兩另、爲五百九十九兩五六錢、人心堅昂、以前所賣出者復向抵進、故瞬而上求者更盛、重已拉高二兩餘、午刻計達六百〇一兩九錢、迨正午旋由六百〇一兩七錢收盤、

重又撞高
入後又抬上數錢、在一兩之外、比較昨、計漲九兩三錢之多、此乃迭降多日之反動也、查半日間最大價六百〇二兩九錢、最小價五百八十九兩八錢、計有十三兩一錢差次、(係照正式掛牌之價核計)揭價仍計六百五十二兩四錢、撳小六十兩至五十一兩、登帳六百兩至〇一兩、補水六百兩、物品早開九十兩〇二錢、午收六百〇一兩半、

交易鼎盛
各號交易、計福昌祥裕志豐永永豐元亨永亨福興永餘大元康祥順利等均有買進、元茂永大德成太亨源元興永源太福太亨萬興恆興等時有出納、源餘永祥豐成豐永永成昌裕成永義豐永晉安等咸已售出、大連幫出入不同、共售出八百餘條、買進七百餘條、廣幫態度平庸、僅少數出納、套頭條子亦乏大票成交云、

▲金業交易所
八月份標金上午開盤　五九〇・二〇
又　先令開出　五九三・二〇
又　最小價　五八九・八〇
又　最大價　六〇二・九〇
又　午時收盤　六〇一・七〇
七月份　登帳　六〇〇・〇〇
八月份　登帳　六〇二・〇〇
補水　上午　六〇一・〇〇

▲證券物品交易所
標金(煉見九七八標準)　前市　後市
八月期開盤　五九〇・三〇
最高　六〇二・三〇
最低　五八九・八〇
收盤　六〇一・五〇

▲銀樓飾金(單位元)
麒樓同行足赤金　二〇三・五〇
麒樓首飾銀　一・四〇
但午上首飾足金　二〇〇・〇〇
但午首飾紋銀　一・七〇
銀樓新同行飾金　一八二・五〇
收進　一九九・五〇

外匯內盤續呈緊象
業中並無大票出納

昨週六外匯僅以上午半天市況、滙豐掛牌悉無變更、惟內部稍趨緊象、自晨略拙、復後趨緊、然無過於變化、不若金市之激昂、乃標金晨挫午揚、竟有十三兩之差次、已逸出六百關外矣、實因現貨脹漲、且買過於賣、人氣堅良、迨午收較前、計先令縮另六二五、美金縮一二五、日金加上一分、惟華商投機家及金業中均無大票出納、僅以英金成交數萬鎊、朝鮮安達略售、華比則進、又美金銀行對做若干萬元、又洋商當與三井數萬元、而日金由大連幫售出約十萬元、由三井吸進、又銀行互做若干萬元、市氣平穩之象云、

結果　先令…縮另六二五…美金…縮一二五…日金加上一分

▲英匯　內盤計有二五伸縮、七月出價六辦士一二五、進價一八七五、八月出價一八七五、九月二五、十月三一二五、進價三七五、
▲美匯　內盤二九七落、七月出價三十六元七五、八月三十六元八七五、九月三十七元、十月三十七元一二五、進價照加一二五、
▲東匯　內盤起落無定、交易有限、掉期約計三七五、七月份出價一兩三錢四分五、八月一兩三錢四分一二五、九月一兩三錢三分七五、十月一兩三錢三分半、買價仍減半分、下午無市云、

▲外匯市況
近期大條　十六辦士一二五
遠期大條　十六辦士一二五
紐約大條　三角四分三七五
英美匯水　四元八角六分四三七五
美英匯水　四元八角六分四二五
美日匯水　四十九元二五
美日匯水　二・先令〇三一份十三

▲日美滙兌
路透上午　四九・三七五
電通上午近期賣　四九・三七五
又　買　四九・四三七五
又　遠期賣　四九・三七五
又　買　四九・四三七五
又　下午近期賣　四九・三七五
又　買　四九・四三七五

▲日英滙兌　先令
路透上午　二・〇〇・三七五
電通上午近賣　二・〇〇・三二份十一
又　買　二・〇〇・三七五
又　遠賣　二・〇〇・三二份十一
又　買　二・〇〇・三七五
又　午近賣　二・〇〇・三二份十一
又　買　二・〇〇・三七五
又　遠期賣　二・〇〇・三二份十一
又　買　二・〇〇・三七五

▲匯豐掛牌
倫敦電匯　一先令六辦士
倫敦即期　一先令六辦士〇六二五
倫敦四月期　一先令六辦士一八七五
(以上各合規銀一兩正)
印度幣　一百卅七五
法國電匯　九百二十七法郎
紐約電匯　三十六元五
小呂宋電匯　七十三五
漢堡電匯　一百五十四馬克
(以上各合規銀一百兩正)
香港電匯　規銀八十二兩
(合香港洋一百元正)
日本電匯　規銀一百三十五兩五
(合日金一百元正)
新加坡電匯　規銀一百六十四兩

▲銀行買價
倫敦四月信匯　一先令七辦士
倫敦四月押匯　一先令七辦士一二五
倫敦六月信匯　一先令七辦士一二五
(以上各合規銀一兩正)
法國四月電匯　九百八十五法郎
紐約四月信匯　三十八元五
紐約四月押匯　三十九元
(以上各合規元一百兩正)

公債市已見轉機
關稅編遣裁兵漲一元餘
其他各債回漲數角不等

昨(十二日)華商證券交易所各公債市況、現貨共僅一萬八千元、內編遣一萬元、其他各僅數千元、期市仍頗佳、市場習買人氣依然活潑、計上午開出七百二十餘萬元、下午約四百萬元、合計一千一百三十餘萬、各債價之變動情形、在上午開出時、因市場人心、較前樂觀、買進交易、遠較賣出爲旺、售價較前、一致返漲、次盤續趨堅挺、如編遣裁兵均漲起頗鉅、但在後市兩盤則漸勢盤旋、其上落頗形平和、債市之變動、於茲或可告一段落矣、結果比前日以裁兵八月期漲一元九角爲最鉅、其七月期及編遣回貨亦回漲一元數角、餘各好起五六角左右不等云、

券別	期現別	最高	最低	收盤	較前	成交數
整六	現貨	六二・五〇	六一・五〇	六一・五〇	跌・五〇	一・〇〇〇
整六	七月期	六二・四〇	六〇・七〇	六二・〇〇	漲・七〇	一二〇・〇〇〇
整六	八月期	六三・〇〇	六二・六〇	六二・一〇	漲・七〇	四四五・〇〇〇
七年	現貨	七七・三〇	七六・〇〇	七七・三〇	漲一・三〇	二・〇〇〇
七年	七月期	七七・一〇	七七・一〇	七七・一〇	漲・五〇	五・〇〇〇
續大	七月期	七一・七〇	七〇・九〇	七一・七五	漲・六〇	三三〇・〇〇〇
善後	現貨	七九・五〇	七九・五〇	七九・五〇	漲・六〇	一・〇〇〇
善後	七月期	八二・〇〇	七九・八〇	八〇・二〇	漲・一〇	五二五・〇〇〇
善後	八月期	八〇・二〇	八〇・〇〇	八〇・七〇	漲・五〇	一・一二五・〇〇〇
續捲	七月期	三六・四〇	三五・〇〇	三五・八〇	漲・八〇	一七五・〇〇〇
續捲	八月期	二四・四〇	三三・二〇	三三・八〇	漲・一〇	三〇〇・〇〇〇
關稅	現貨	三三・〇〇	三三・〇〇	三三・〇〇	漲一・五〇	三・〇〇〇
關稅	七月期	三三・七〇	三一・八〇	三三・〇〇	漲・五〇	一・二四〇・〇〇〇
關稅	八月期	三三・八〇	三二・〇〇	三二・二五	漲一・五〇	一・六五〇・〇〇〇
編遣	現貨	四四・四〇	四四・二〇	四四・二〇	漲・四〇	一〇・〇〇〇
編小	現貨	四四・〇〇	四四・〇〇	四四・〇〇	漲・五〇	
編遣	七月期	四六・八〇	四四・八〇	四五・八〇	漲一・二〇	一・五二五・〇〇〇
編遣	八月期	四六・二五	四五・〇〇	四五・七五	漲一・二五	一・一七〇・〇〇〇
裁兵	現貨	四八・六〇	四八・六〇	四八・六〇	跌一・四〇	一・〇〇〇
裁兵	七月期	五〇・七〇	四九・二〇	四九・一〇	漲一・四〇	一・一八五・〇〇〇
裁兵	八月期	四八・〇〇	四八・五〇	四七・二〇	漲一・九〇	一・一五五・〇〇〇
九六	七月期	一三・六〇	一三・六五	一三・七〇	漲・一〇	一三〇・〇〇〇

竿頭日上之厘價
午市較前日續漲七毫半
價七錢二分六厘七毫半
四開忽暴漲六厘二毫半
銅元價突又短縮四千文

昨值星期六、銀行方面交易和收解、照例因下午休業、遂均清淡、惟市場中洋交易仍旺、而厘價狂妄不定、迭現高峯、客幫去貨頗旺、而新幣尤殷、形勢頓成堅緊之象、輔幣中之四開小洋亦復作狂漲之勢、茲將市情詳陳於次、

▲市價　「洋厘」爲七錢二分五厘八毫七忽半、較前日早市雖跌六毫忽半、而與前午相較、似小一毫二忽半、詎午市突然高漲、爲七錢二分六厘七毫半、較早市又漲八毫七忽半、而現今年之新高峯、「銀拆」早市八分、午市一錢、較前日微好數分、銀行掛牌仍照行市、劃頭加水做過二三分、亦與前日相彷、「輔幣」四開小洋早市爲六錢〇九厘、午市爲六錢一分一厘二毫半、結果較前日早市、暴漲六厘二毫半、八開小洋早午兩市皆爲六錢二分一厘、較前日好起一厘、折兌價早市爲一千一百九十一角九分、午市爲一千一百八十九角、銅元突又短縮四千文、僅三百八十四千文、三數日中已縮七八千文之多云、

▲交易　「洋款」早市洋匯頭款一百九十五萬九千、午市洋款一百十七萬、鈔票祇午市二萬、中山新幣九萬三千、場外鈔票早市十三萬、午市十一萬一千、現洋早市十九萬九千、午市十四萬、新幣兩市二十餘萬、銀行交易早市互市五十五萬午市互市三十萬、小錢莊交易六十餘萬、「銀款」拆票交易早市共帳六百九十餘萬、「輔幣」四開小洋早市做出額十七萬五千角、午市十萬〇五十角、八開小洋早市三千角、銅元做出額二萬一千二百七十串、計銀款代價五千八百兩、

▲收解　「洋款」各銀行洋戶往來收解一百八十餘萬、鈔票進出一百七十餘萬、錢莊洋公單收解四百五十餘萬、洋劃頭款收解二百五十餘萬、拆借洋款一百五十餘萬、「銀款」匯票收款六十萬、麥加利收款四十萬、花旗收款二十萬、正金收款二十五萬、華洋各銀行票據款收進一百餘萬、解出一百八九十萬、各種貨匯稅雜諸款收解七八百萬、特殊收解一百萬、光景、進倉九十萬、錢莊八十萬、日商銀行收解各款二百十餘萬、出倉七十萬、錢莊銀公單收解三千七百餘萬、劃頭款收解二百二十餘萬、各路匯款收解九十餘萬、收現一百餘萬、

▲去胃　昨日廣漢奉浙各埠及內地、共裝去新幣七十萬、現洋九十萬、銅元三十餘萬、共計約二百萬之譜、

標準紗花復報虛軟
人標　市銷驟形猛減原棉壓力重重　實者力量甚厚買進均屬散戶
漢標　印棉售價低落日商心思奇軟　天時如無變動棉市殊乏希望

▲結果紗跌七八錢花跌三四錢▼

▲人鐘標準　昨日美棉既跌、而三品紗花復大虛、場中人氣當然無振作之能力、抗日市銷日形猛減、而原棉壓力復重重而來、則其不有被軟化者鮮矣、全日中賣出者係日商及廠方、力量甚厚、而買進均屬散戶、未足以語顛也、計公泰售一千四百包、達記一千二百包、慎昌一千一百五十包、慎裕新八百五十包、信誠昌七百包、長豐七百五十包、買進者計裕大一千一百包、達豐八百九十包、天隆益昶協各五百五十包、各月期價如下、

期別	最大價	最小價	收盤價	比較	成交數
七月期	一五六・六〇	一五六・三〇	一五六・三〇	小・二〇	五〇〇
八月期	一五六・一〇	一五五・八〇	一五五・八〇	小・七〇	一四五〇
九月期	一五六・三〇	一五五・五〇	一五五・六〇	小・八〇	二〇五〇
十月期	一五五・八〇	一五五・三〇	一五五・七〇	小・四〇	二六〇〇
十一月期	一五五・〇〇	一五五・三〇	一五五・四〇	小・七〇	三〇〇〇
十二月期	一五五・六〇	一五五・一〇	一五五・一〇	小・九〇	一七五〇

▲漢口標準　花市局勢尤形虛弱、在表面觀之、當然爲美棉三品以及標紗等種種不佳現狀之所致、但按之根本、則印棉之壓力、尤比較的重要也、緣比來各廠之定進印棉、又將達六萬包以外、在新花上市之前、本棉之地位又盡被占去、則前途之失望可知、況印棉售價尤能低廉、日商心思奇軟、故以目前大勢觀之、苟中外天時無重要變動、則棉市已在絕望之中矣、故昨日除廠方及日商之套售外、大多頭又有出擋、全日賣出者計信誠昌一千四百擔、達豐二千八百擔、天昌一千九百擔、利昌二千九百擔、益昶一千七百擔、買進者計泰昌三千四百擔、裕大一千擔、義餘一千六百擔、頤大一千四百擔、大昌成一千一百擔、各月期價如下、

期別	最大價	最小價	收盤價	比較	成交數
七月期	三六・〇〇	三五・七〇	三五・八五	小・二五	三六〇〇〇
八月期	三六・〇〇	三五・〇〇	三五・〇五	小・二五	八三〇〇〇
九月期	三五・一〇	三四・九五	三五・一〇	小・一五	七一〇〇〇
十月期	三五・〇〇	三四・八〇	三四・九〇	小・四〇	七五〇〇〇
十一月期	三四・九五	三四・七五	三四・八五	小・三五	八〇〇〇〇
十二月期	三四・九〇	三四・七五	三四・八五	小・三五	八〇〇〇〇

簡報

▲浙杭　新夏繭均已運出、今歲杭屬共產夏繭二千五百擔、
▲滸關　大有祥製造蠶種場、現以秋蠶發動、蠶種銷路日暢、深恐種販乘間作僞、攙雜劣種、呈請官廳出示取締、
▲蘇垣　新絲上市、各土行尚未正式收秤、而農民攜絲至市求售者、陸續不絕、新絲已有售開、細絲價六十七八元、肥絲五十元、
▲吳江　今歲新夏繭、共祇產一千餘擔、烘成乾繭祇三四百擔、
▲新川經　昨有四十七件運滬、絲質不踰陳絲、條份亦較勻淨、現正佈樣、
▲雙宮繭　無錫新雙宮繭前日運到百包、
▲湖絲　五百件裝至美國、
▲精鹽　十千七百包運赴松江各埠、
▲美棉　十百件已經進口、

美棉近期已跌破一角三分關
三品紗轉小四日元左右
利物浦棉市大起十三點

紐約十一日電、棉市因當方增加消費不多及天氣良好而跌、

紐約掛牌價　合規元價

期別	掛牌價	比較	合規元價	比較
七月期	一二、九〇	小一九	四七、一二	小一、〇六
十月期	一二、九七	小二八	四七、三八	小一、〇二
十二月期	一三、一二	小三〇	四七、九三	小一、一〇
一月期	一三、一三	小三〇	四七、九六	小一、〇〇
現貨	一三、一〇	小二〇	四七、八五	小〇、七一

利物浦棉市

期別	價	比較	合規元價	比較
七月期	七、〇一	大〇五	五一、九三	大三七
十月期	七、〇〇	大〇五	五一、八五	大三七
十二月期	七、〇二	大〇五	五二、〇〇	大三七
一月期				
現貨	七、七三	大一三	五七、二六	大九六

孟買棉市隨美棉而堅、繼因日商買進再漲、

期別	種類	價	比較	合規元價	比較
七月期	平茄爾	一四二	大〇三	二三、九七	大〇、五一
十二月期	又	一六〇	大〇六	二七、〇一	大一、〇一
七月期	奧姆拉	一五九	大〇七	二六、八四	大一、一八
十二月期	又	一八二	大〇六	三〇、七二	大一、〇一
七八月期	勃羅去	一九一	大〇六	三二、二四	大一、〇一
四五月期	又	二二三	大〇六	三七、六四	大一、〇一

▲三品紗市

期別	收盤	比較
七月期	一二三・一〇	小二・一〇
八月期	一二三・七〇	小四・一〇
九月期	一二五・〇〇	小三・六〇
十月期	一二四・六〇	小四・七〇
十一月期	一二四・五〇	小四・八〇
十二月期	一二五・〇〇	小四・〇〇
一月期	一二五・一〇	小四・二〇

▲大阪花市

期別	收盤	比較
七月期	四六・九〇	小一・五五

▲大阪現紗

期別	收盤	比較
八月期	一二七・七五	小一・五五
九月期	一二七・七五	小一・六五
十月期	一二七・六五	小一・七五
十一月期	一二七・五五	小一・八〇
十二月期	一二七・三〇	小一・九〇
一月期	一二七・一〇	小一・五五
藍魚牌	一六〇・〇〇	小二・〇〇
紅財神牌	一三三・〇〇	小三・〇〇
福島牌	一四四・〇〇	小四・〇〇
三馬牌	[illegible]	

現紗驟減
南方幫無意再進
祇成交五百餘包

昨日現紗市況、雖未發生若何重大變遷、但客銷則驟形猛減、蓋以南方幫之吸買已飽、無意再進故也、全日共做開五百九十一包、內同行交易一百包、計廣東一百十五包、哈爾濱一包、烟台五包、蕪湖三十包、內地一百包、汕頭四十五包、四川七十五包、天津五十包、雲南二十包、寗波十包、廈門十五包、秦皇島十包、安慶十五包、全日開出各牌紗價分誌於下、

上午市價

支	牌號	價	地
四十二支	水月	二六七・二五	天津
四十支	金城	二六〇・〇〇	廣東
三十二支	金城	二六六・〇〇	哈爾濱
又	彩球	二三〇・〇〇	四川
又	五子	一九六・〇〇	天津
二十支	藍鳳	一七六・〇〇	廣東
又	鴻福	一七三・七五	同行
又	豐年	一七一・〇〇	內地
又東	地球	一七一・〇〇	又
又	立馬	一七六・五〇	四川
又	五福	一六八・五〇	廈門
十六支	藍鳳	一五三・五〇	烟台
又	日光	一六三・七五	內地
又	孔雀	一六六・〇〇	廣東
十支	雙喜	一四〇・〇〇	雲南
又	天官	一三八・二五	四川
又	大寶	一四七・〇〇	廣東
十二支	美人	一四六・五〇	又
六支	雙獅	一一七・五〇	寗波

下午市價

支	牌號	價	地
三十二支	彩球	二三〇・〇〇	四川
二十支	立馬	一七六・五〇	汕頭
又	藍鳳	一七五・七五	天津
又	寶鼎	一七〇・五〇	蕪湖
又	人鐘	一七二・二五	安慶
十六支	日光	一六三・五〇	秦皇島
又	人鐘	一六三・二五	安慶
又	醒獅	一六二・七五	廈門
十支	天官	一三八・五〇	蕪湖

現棉氣象荒涼
本棉之貨色與價格
與印度花相去益遠

昨日現棉氣象、益形荒涼、實緣印棉售價愈廉、本棉人都色次、而雜質又多、實際上拍去益遠、所以無人顧問矣、計貨計姚花一百五十包云、

洋米跌後轉定

昨日洋米市況、趨勢轉定、緣市價一再慘跌後、引動銷胃、連日崇明通州等幫、蠶去化、亦出染指、除本街內地幫續有進辦外、客幫需要復起、棧存雖豐、而後源將斷、價見站定、一號西貢開十七元八角半、六角二號十六元〇五至十六元二五、大絞高貨十五元〇五至十四元五角、小絞米十六元二角半、四號十六元七角、二分、可盖白米十六元七角、辦公一萬四千包云、

▲滬南　昨日松江來航陳林山謝照生共到四號、各米行公會評價公開、米行登記以來、蘇同機更與常錫北更之貨應市、惟變陰元加起近角云、

松江頂海　念一元
又中頂稻　念元〇八角
又次高粳　念元〇七角
市頂洋尖　念元
市頂陰變元　十九元二角
南港陰元　十八元七角
一號西貢　十七元八角五
二號西貢　十六元〇角五
大絞白米　十六元二角
小絞白米　十四元九角
稻甘白米　十六元七角
[illegible]　廿三元九角

滬杭甬鐵路行車時刻表

滬杭段

〇下行車

▲上海北站開　上午七點(快車)　上午九點(特快車)　上午九點二十分(三四等車)　下午三點五十分(快車)　下午五點五十分(特快通車)
▲上海南站開　上午七點十分(快車)　上午九點〇五分(特快車)　上午九點三十五分(三四等車)　下午四點(快車)
▲松江開　上午八點三十四分(快車)　上午十點二十九分(特快車)　上午十一點十一分(三四等車)　下午五點二十三分(快車)　下午六點五十七分(特快通車)
▲嘉善開　上午九點二十四分(快車)　上午十一點十四分(特快車)　下午一點十六分(三四等車)　下午六點十三分(快車)
▲嘉興開　上午九點五十八分(快車)　上午十一點四十六分(特快車)　下午十二點五十三分(三四等車)　下午六點四十七分(快車)　下午八點十分(特快通車)
▲硤石開　上午十點三十六分(快車)　下午十二點十一分(特快車)　下午一點三十八分(三四等車)　下午七點三十二分(快車)
▲長安開　上午十點二十二分(快車)　下午十二點五十六分(特快車)　下午二點二十六分(三四等車)　下午八點十一分(快車)　下午九點十七分(特快通車)
▲杭州開　下午十二點三十分(快車)　下午一點五十五分(特快車)　下午三點四十六分(三四等車)　下午九點十五分(快車)　下午十點十五分(特快通車)
▲閘口到　下午十二點四十五分(快車)　下午二點十分(特快車)　下午四點十五分(三四等車)　下午九點三十分(快車)　下午十點三十分(特快通車)

〇上行車

▲閘口開　上午六點四十五分(快車)　上午九點二十五分(特快通車)　上午十一點十分(三四等車)　下午三點五十分(快車)　下午五點四十分(特快車)
▲杭州開　上午七點十五分(快車)　上午九點五十分(特快通車)　上午十點五十分(三四等車)　下午四點二十五分(快車)　下午六點〇五分(特快車)
▲長安開　上午八點十三分(快車)　上午十點四十四分(特快通車)　上午十一點十三分(三四等車)　下午五點二十七分(快車)　下午六點五十九分(特快車)
▲硤石開　上午九點(快車)　下午一點(三四等車)　下午六點三十六分(快車)　下午七點三十一分(特快車)
▲嘉興開　上午九點四十七分(快車)　上午十二點(特快通車)　下午一點五十三分(三四等車)　下午六點五十四分(快車)　下午八點十三分(特快車)
▲嘉善開　上午十點十一分(快車)　下午二點二十二分(三四等車)　下午七點十五分(快車)　下午八點三十七分(特快車)
▲松江開　上午十一點〇五分(快車)　下午一點四十八分(特快通車)　下午三點十分(三四等車)　下午八點〇八分(快車)　下午九點二十六分(特快車)
▲上海南站開　下午十二點十分(快車)　下午四點五十五分(三四等車)　下午九點二十分(快車)　下午十點三十分(特快車)
▲上海北站到　下午十二點三十分(快車)　下午二點〇五分(特快通車)　下午五點十分(三四等車)　下午九點三十分(快車)　下午十點四十分(特快車)

注意〇表內特快通車[illegible]

唐拾義防癆久咳丸

此丸每瓶附職員券一張、換本廠圖書、如無券或有僞券、即照相糊者、均爲僞品、請勿誤購至要

上海廣西路轉角父子大藥廠　售價每瓶一元　各埠經售

米蘭意絲
歐美銷路日趨疲滯
絲價又跌十餘利拉

義大利近年來蠶絲事業、日甚衰展、政府與絲商、對於育蠶種蠶之提倡、不遺餘力、訂定獎勵辦法、資助農民飼育、是以繭產額年俱增、今歲春繭產額計增一千萬基羅格蘭姆、米蘭等處絲廠業亦突飛猛晉、全國絲廠計有三千餘家、絲產日益精良、頗爲歐美綢商所重視、無如今歲新絲上市以來、英美法絲銷久難暢達、按厥原因、皆緣世界市場、側重人造絲、致生絲銷費日益減折、米蘭市場、義新絲除現貨隨時有零星交易外、近遠期絲久乏巨額之成交、市氣日趨疲滯、本週中因各國絲織廠、厲行暑假停工、絲銷益趨不振、絲價又告猛跌、計雙特號每基羅祇開五百八十五利拉、特號五百四十利拉、上等五百十二利拉、各跌十五利拉至十九利拉、米蘭義絲銷滯價跌、爲近十餘年來所罕見云、

紅綠茶交易均稀

昨日本埠洋莊茶市、依然不振、各路綠茶、昨日到有三千餘箱、英法行家、除對於針眉秀眉等副貨、略有需要外、餘均觀望不前、紅茶市況亦頗爲寥落、俄莊協助會、對於兩湖紅茶及花香茶、雖仍繼續開看、但未正式開辦、惟該行內部佈置、業已就緒、下星期當有開辦之可能云、

買進洋行	牌號	茶名	件數	價格
福時	隆興	針眉	一六	二六
又	恆益	又	一六	四〇
又	茂記	又	二四	三五
以上協源茶棧售出				
福時	龍珠香	珍眉	二五	三五
又	瑞珠香	針眉	二三	二二
大祥	協昌祥	又	三六	三〇
華茶	龍珍香	蕊眉	三一	三二
以上永興隆茶棧售出				
天祥	蘭華香	針眉	二三	一九
以上益隆茶棧售出				
保昌	陸香永	珍眉	四	三八
大祥	味華香	又	二七	五九
錦隆	廣太	針眉	一八	二四
以上元成永茶棧售出				
同孚	同志	祁紅	二〇	八三
錦隆	共和春	蕊眉	三一	二九
又	云芽	又	一六	二三
又	第一峯	又	四六	二三
又	永信香	秀眉	一八	二三
以上洪源永茶棧售出				
保昌	大吉祥	珍眉	三九	二九
錦隆	裕記	針眉	二五	二四
大祥	瑞豐祥	又	一六	四五
以上昇昌盛茶棧售出				

▲大連油豆餅
昨日下午二點鐘大連來電

期貨	豆油(元)	豆餅
現貨	三三・二〇〇〇	二・六三〇〇
七月份	三三・三〇〇〇	二・六三五〇
八月份	三三・二〇〇〇	二・六五〇〇

期貨	黃豆(元)	高粱
七月份	八・一六〇〇	四・九九〇〇
八月份	八・二一〇〇	五・〇八〇〇
九月份	八・三二〇〇	五・一〇〇〇
十月份	八・四八〇〇	五・四〇〇〇
十一月份	七・六五〇〇	〇・〇〇〇〇

以上均係大連鈔票之價　鈔票價七錢三分一厘

▲銀錢行市

錢別	上午	下午
洋釐	七・二五八七五	七・二六七五
銀拆	〇・八〇〇〇	一・〇〇〇〇
江南	六・〇九〇〇	六・一一二五
廣東	六・〇九〇〇	六・一一二五
銅元	三八四・〇〇〇文	三八四・〇〇〇文
衣牌	三・七九〇文	三・七九〇文
角坯	〇・二一三四	〇・二一二五
貼水	〇・〇一四三	〇・〇一四三

銀市迭昂
大條長另六二五
美銀價亦長二五

昨據倫敦電訊、大條銀近期迭長另六二五、遠期未有伸縮、仍爲十六辦士一二五、合英金爲一先令七辦士一二五、又接紐約電訊、美銀價亦加長二五、計現貨爲三角四分三七五、市況平五、脚地呆滯、日美降去另六二五、孟買加長八盎勒、計現貨爲四十六羅比十二盎勒云、

棕欖香皂
面現紅潤可愛之色

棕欖香皂、因用棕果橄欖兩油所製成、其功用不僅使皮膚澈底之清潔、且更有滋潤肌膚永保丰姿之特長

美商上海棕欖公司謹啟

各處百貨店葯房均有出售

廣東路三號

CUTEX
蔻丹修指用品

各藥房及妝品店均售

女學生之談話

李小姐係社會之花、女校之后、艷譽蜚熾、女士在校學業冠曹、平日常對客揮毫、速且秀、而雪肩嬌露、玉指細秀、見者相與稱羨不止、據李女士云、余之香膩纖手、雖生自天賦、但朝晚臨妝、須常用蔻丹修指具、以改進手之美麗、故自採用蔻丹以來、手之柔嫩美滿、與年俱增、而美慕余手者、日見其多、深望凡吾女校同學曷共試之云云、

美手方法

一　將手洗淨、指甲縫內如有塵垢、統除去、
二　用蔻丹細鋼錯、將指甲錯短、再用蔻丹細砂板、將指甲端磨光、
三　用蔻丹枯木桿、裹以棉花、浸蔻丹去指膜水、輕緣指甲週圍、去其太多之膜皮、用清水洗淨、
四　用蔻丹光澤塊、或粉或膏或水、將指甲上面磨光、每星期用此法一次或二次、永不間斷、則手如美玉矣、

美國蔻丹修指用品公司製造
中國總經理上海四川路嘁厘洋行

姓名詳細住址

今附奉角票弍角或郵票二十分、請將蔻丹樣品寄下一盒爲盼　上海郵局第五零九號信箱嘁厘洋行轉交蔻丹修指用品公司台鑒

時事

29

運動世界

中日網球大比賽
中華隊昨日全勝明治
明治隊於昨日上午十時半抵滬
下午卽與中華隊比賽國軍大勝
大學選手隊以一比三敗於明治
今日下午三時明治與日僑對抗

日本明治大學網球一行八人、乘日郵船富山丸由香港來滬、於昨日上午十時半許駛進吳淞、再由小輪渡至匯山碼頭、到埠歡迎者、有林寶華、徐振東、郝伯陽・日僑網球俱樂部內田與木村、暨本埠明大校友會代表丸山及龜山等、上陸後、卽分乘汽車直往辣斐德路金神父路口三菱住宅下榻、下午三時赴勞神父之中華網球場、與中華隊及大學選手隊比賽、共有單打四組、雙打三組、結果中華隊兩單打一雙打全勝、大學隊僅勝雙打一組、其餘單打二組、雙打一組、均歸敗北、

明治對中華隊之兩組單打、明治全敗、林寶華與大藤倉之戰、最有精彩、林以二比六敗第一盤、而後林察知對手不能運用反手球、乃常用猛力之抽球、擊至藤倉之左方、加以林之地位頗佳、擊出之球、方面不可捉摸、使藤倉疲於奔命、挽救爲艱、然藤倉亦能利用迅速之抽球、聲東擊西、林亦時現不安、惟林之發球及攔網、俱爲藤倉所不及、且祇能在場之底線還擊、不敢近網一步、林則運用各種擊法・出奇制勝、以六比〇、六比一、六比三、連勝三盤、反敗爲勝、博得觀衆掌聲不少、至於江道章對岡平之一組、江以七比五、七比五、六比四連勝、二人身體魁偉、擊法頗同、起初岡本之聲勢極盛、曾連勝四局、江道章岌岌可危、然毫不慌張、奮力作戰、果能反敗爲勝、比賽終了、岡本幾不能行走、卽在比賽中途、岡本亦時時坐下休息、氣喘若牛、卒以長力不濟、終歸敗北、林邱對松尾與相良之雙打、精彩百出、長挑短打、俱有特殊之表演、觀者讚美不置、惟因時間不够、改用三賽兩勝制定勝負、結果林邱以六比八、六比三、六比四勝、

大學隊對明治之戰、失敗自在意中、惟鄭兆佳對小松之一組、鄭頗有戰勝希望、惜不能鎭靜應戰、屢屢失分、而致失利、殊爲可惜、二組單打、全軍覆沒、雙打僅由汪民視與陳隨凱對賴尾及麥叔大利之一組獲勝、昨日雖孫著蒸人、而觀者仍極踴躍、約計在千人左右、誠爲本季網球賽第一次盛況也、茲記詳情如下、

中華隊大學隊暨明治隊各選手合影（王開攝）

▽中華隊全勝 ▲明治零比三敗
—周濬—

中華對明治・單打第一組、林寶華勝大藤倉三比六、六比〇、六比一、六比三、單打第二組、江道章勝岡本、七比五、七比五、六比四、雙打林寶華邱飛海勝相良及松尾、六比八、六比三、六比四、戰況如下、

○…單打一…○ **林寶華勝大藤倉** —三比一—

林寶華與大藤倉之單打賽、爲本日之開鑼戲、藤倉年齡雖幼、而球藝品强、不愧爲新進名手、但與久戰沙場之林君相較、未免略遜一籌、比賽結果爲三對一、林寶華得勝、裁判徐振東、

出手不利 林首先開球、球頗急、藤倉態度鎭靜、對付有方、得連勝二局、林見來勢兇猛、出全力相抗、第三局中、以猛烈之發球、使對手無還擊之時、而以直落四勝、藤倉之正手抽球、低而且急、不易捉摸、寶華頻頻反攻、常觸網不過、乃以二對六見負、

氣燄突盛 林見敗於前、心實不甘、抖擻精神、奮力進攻、藤倉反手抽球、不若正手之靈活、寶華知其弱點、時向對手之左方襲擊、屢有成效、藤倉應付爲難、心中不免慌亂、琵琶小彈、林更乘隙搏殺、氣燄大熾、竟以六對〇全勝是盤、

益形得勢 林乘勝之餘、益形得心應手、發東擊西、忽前忽後、使對方疲於奔走、無法還擊、藤倉漸見倉皇、林又連勝五局、第六局中藤倉略有起色、旋又爲寶華所克服、林以六對一勝之、

連勝三盤 劇戰三盤、稍作休息、繼續比賽、藤倉已以一對二受挫、亟鼓足勇氣、背城一戰、冀挽危局於萬一、發奮努力、連得三局、林君豈肯放鬆、亦大發神威、再接再厲、屢攻藤倉之左側、其抽球佳妙、觀者嘆有神技、結果又以六對四佔優、連勝三盤、

○…單打二…○ **江道章克岡本** —三比〇—

第二單打比賽、爲江道章與岡本、江以長力見勝、岡本球藝亦頗不弱、惟火氣太重、屢以發球自殺、致遭失敗、總結爲三對零之比、江全勝、

○…第一盤…○岡本先聲奪人、開戰後、卽連勝五局、江不慌不忙、鎭定作戰、奮鬥到底、卒連獲七局、而以七對五反敗爲勝、殊非易易、

○…第二盤…○江於第二盤中、始終佔居上風、連勝二局後、岡本追踪至成二對二之和局、嗣後江再得三局、成五與三之比、旋又戰成和局、緊要關頭、雙方均出全力應付、江時能以智取務、岡本性頗燥急、屢爲所困、第二盤爲七與五之比、江勝、

○…第三盤…○第三盤中、岡本漸現困乏、銳氣全無、雙方多用遠攻、道章時能以巧妙之襲擊、使岡本難於應命、惟有望球興嘆而已、結果江以六對四之比竟全盤、裁判馬德泰、

○…雙打組…○ **林寶華 邱飛海 勝 相良 松尾** —二比一—

單打賽後、萬目睽睽之雙打上場、明治方面以相良松尾二將出戰、相良擅左手、松尾善右手、左右飛舞、可謂神出鬼沒、中華隊主將林寶華邱飛海出場接戰、林邱球藝、早已膾炙人口、無容贅述、此場比賽、頗多精彩之處、結果林邱以二對一得勝、

○…第一盤…○邱先開球、林上攔網得法、建樹獨多、得連勝二局、相良松尾合力反攻、節節進逼、亦得追上兩局、自後雙方競爭劇烈、比分接近、而中華終佔優勢、未稍讓步、林寶華之發球、重如泰山、乘人不備、以迅雷不及掩耳之手段、予對方以重創、在六對五時、松尾、相良見危機已逼、急起直追、相良之左手殺球、迅急非常、得以挽回殘局、反以七對六佔先、我軍見已失利、急努力攻擊、頗形得手、奈多被相良救出、結果林邱乃以六對八屈居下風、

○…第二盤…○林邱在第二盤中、奮發有爲、一搭一檔、益見功夫、林之攔網、輕飄美麗、且頗穩健、輔以邱之遠擊、相得益彰、猛力進攻、頑强之相松二氏、乃至束手無策、結果爲六對三之比、林邱佔優、

○…第三盤…○天色已晚、因時間關係、乃改爲三賽二勝制、雙方各獲一盤、此盤遂爲勝負之關鍵、各人精神煥發、貫注全力、以作最後之決鬥、精彩百出、歡聲雷動、邱飛海在是盤中、益形矯健、遠擊近攻、無不出神入化、輒能致人死命、相松二氏、猶作困獸之鬥、雖於第六局中戰成三對三之平手、但曇花一現、終又爲林邱所屈服、比數爲六對四、林邱獲勝、裁判郝伯陽、

林邱與相良松尾雙打中賽情形（王開攝）

▽大學隊失敗 ▲明治三比一勝
—宗藩—

明治對大學選手隊結果、單打㈠小松勝鄭兆佳、五比七、七比五、六比四、單打㈡瀨尾勝陳國理六比一、六比四、雙打㈠大藤倉小藤倉勝胡其豐胡其倬、六比〇、六比三、雙打㈡汪民視陳隨凱勝瀨尾麥叔大利、六比一、〇比六、七比五、戰況如下、

▽單打第一組
○…小松勝鄭兆佳…○

是戰爲昨日民治與大學組賽中富有精彩之一幕、

鄭兆佳雖以二與一之比慘遭失利、然其自始至終、作戰之聚精會神、始終不懈、有足稱者、其敗也亦可謂非戰之罪、時屆三點半、比賽開始、小松首先發球、疾如鷹隼、掠網而過、先聲奪人、建第一功、此後以拖球復連得兩着、獲此鄭兆佳亦獲一着、然終爲小松以四比一勝得第一局、鄭兆佳見勢不佳、益形審愼小心、亦以四一之比贏第二局、小松亦不後人、復連勝三局、鄭兆佳擊出之球、地位極佳、使對方不易還擊、遂勝第六局、嗣後更精彩百出、得心應手、迭奏奇功、第一盤遂以七對五戰勝、第二盤起、小松仍勝第一局、鄭兆佳以開球得法、與回擊之逆受順受、得勝三四兩局、第五局爲小松勝、六局中鄭以高球、挑送勝之、過此小松正反抽擊俱佳、鄭兆佳屢告失守、第二盤小松乃亦以七比五勝、至此各勝一盤、時作未分、遂以三盤兩勝敗、死力相爭、前前後後、既左復右、球疾似天上流星、人輕似燕子飛翻、小松尤爲矯健、以六比四勝、遂爲彼以二比一盤勝鄭兆佳、然觀其比數、亦十分危險矣、裁判員日人山田、

▽單打第二組
○…瀨尾勝陳國理…○

陳國理與瀨尾之戰、一盤內瀨尾球勢旺盛、橫掃勝擊、俱臻佳妙、陳國理還擊匪易、瀨尾以六比一勝、再戰第二盤、陳國理漸見起色、應付裕如、雙方相提並進、結果因瀨尾之發球較有把握、以六比四再勝第二盤、裁判員胡憲生、

▽雙打第一組
大藤倉 小藤倉〔六—〇 六—三〕胡其豐 胡其倬

胡其豐胡其倬對大藤倉小藤倉之雙打、裁判員周家騏、大藤倉與小藤倉蹈瑕擊隙、使兩胡疲於奔波、他如中央來球、互相歡讓、坐視飛墜、大藤倉尤多之攔網、亦頗巧妙、兩人以六比〇、六比三、連勝兩盤、態度鎭靜、姿勢美妙、滑步出去、飛擊來球、落點、當、尤令人叫絕不止、

明治網球隊全體攝影

▽雙打第二組
汪民視 鄭隨凱〔六—一 〇—六 七—五〕瀨尾 麥叔

鄭隨凱汪民視對瀨尾與麥叔大利之雙打、昨日大學隊兩單打兩雙打中、惟此一組戰勝民治、其成績之優良、更足爲大學隊揚眉吐氣、瀨麥之作戰、徒知勇往直前、大刀闊斧、少機巧趨避之方、鄭汪則反是、其獲勝之關鍵亦在此、瀨麥之抽殺頗多、而得法者寥寥無幾、鄭汪通力合作、各守疆土、既不互爭擊拍、復不艱望失機、球來時一個個逐將過去、聲東擊西、第一盤以六比一勝、第二盤瀨麥急起直追、奮挽狂瀾、果能如願以償、戰成六比零之局、第三盤之形勢嚴重、實不亞於單打中小松與鄭佳兆決戰之一盤、躍馬橫槊、氣慨英豪、出奇鬥勝、各盡巧妙、觀衆莫不嘆爲觀止焉、是局鄭汪復以七對五勝、爲大學隊爭回一口氣、不致一敗塗地矣、裁判員李飛云、

▽明治戰日僑
今日下午三時 在三菱俱樂部

今日下午三時明治隊與本埠日僑俱樂部在三菱俱樂部球場比賽、秩序如下、

▲雙打（下午三時起）

松尾（明大） 相良（明大）	對	俵（日俱） 今里（日俱）	
岡本（明大） 小松（明大）	對	岡（日俱） 松永（日俱）	
篠倉（太）（明大） 篠倉（二）（明大）	對	中込（日俱） 木村（日俱）	
瀨尾（明大） 松平（明大）	對	里（日俱） 內田（日俱）	

▲單打（下午四時一刻起）

松尾（明大）	對	俵（日俱）
大篠倉（明大）	對	山桝（日俱）
小松（明大）	對	町田（日俱）
相良（明大）	對	岡（日俱）
小篠倉（明大）	對	山口（日俱）
瀨尾（明大）	對	石田（日俱）
岡本（明大）	對	今里（日俱）

通告

本公司新近在靜安寺路及卡德路轉角七七二號設立樣子間將於七月十四日開幕並有最新式電氣用具陳列任客參觀凡有需用電氣租借用具及淸付欵項者請駕臨該址接洽爲荷至於愛文義路M字六十至六十一號之收欵處同時遷移於此辦公合併通告

上海電力公司啓
福州路十七號
電話六六三〇一

手球錦標賽攝影（可明攝）

自右至左、下排）丙組亞軍羅順達、冠軍吳振華、甲組亞軍孫道勝、冠軍洪玉奎、乙組冠軍洪汝霖、亞軍陸顧白、（上排）裁判員陳富章、委員顧永釗、洪峨卿、朱寬、總幹事凌希陶、

台維斯杯歐洲帶決賽
日意各勝一單打

（電通十一日日內瓦電）台維斯杯網球戰、歐洲組之決勝戰、本日起日本意大利間、開始比賽、第一日單打結果如下、

（意）斯鐵芬尼〔六—三 六—四 四—六 六—四〕太田（日）
（日）原田〔六—四 六—三 七—五〕得摩布爾哥（意）

日本太田雖敗、而原田勝、造成平局、至此賽經過、太田與斯鐵芬尼、太田最初起、卽總攻擊、以斯氏擋球得力、挫太田之鋒、取得分數、其後屢次接戰、太田僅勝第三盤、卒歸失敗、次原田與得摩布爾哥比賽、得選手在意、每戰必勝、有常勝將軍之稱、爲一流選手、故於開戰之前、觀衆卽告滿座、開戰後莫不屏息以視、原田此日、擊球接球均極巧妙、使得選手無所施其技輕易勝得第一第二兩盤、至第三盤雖稍接戰、然德選手所得意之輕妙强技、卒難敵原田之進擊、原田遂更贏得第三盤、破强此敵、

日本游泳積極推進
兩年準備努力訓練　世界覇權唯一目的

（特約通訊）日本水上競技聯盟、於七月五日開理事會、籌備今年錦標大會事宜、協議結果、鑒於最近驚異之進步、如千五百米縮至十九分、四百米爲五分、二百米將破二分二十秒、爲有新進游手數名、具此現狀、則兩年後舉行之世界亞林比克、奪取得百、千五百米及八百米之替力泳錦標、頗多樂觀、至於亞林比克男子賽泳項目、爲百米、四百米、千五百米自由型、百米背泳、二百米胸泳、及八百米替力泳之六項、而美國專擅自由型及背泳、但胸泳則不及日德、非、故日本一意努力、激勵老巧新進各練、則世界游泳覇權、大有希望奪取、野心勃勃、雷鳴下屆大會爲千載難逢之絕好機會、高唱兩年爲訓練準備、以亞林比克爲第一目標、今後各種賽會項目、均以世界選手權項目爲中心、全場一致決議、積極努力邁進云、

歐洲大陸足球進步

據英國足球協會之遠征大陸隊隊長爵克氏返倫敦後談話、德國及奧大利之足球、實力異常雄厚、比前大有進步、比較而論、奧人多具天賦資質、打來單純、德人則氣力豪勇、表演公道、兩國均有難攻不落之鐵門、奧大利有一中鋒、身手玲瓏、球藝卓絕、令人見而畏敬、雙方之俊傑者、堪有英國一流明星之資格、足見大陸斯技進步之顯著云、

教育界

部令各校設免費學額 收容勞工子弟

中央執行委員會祕書處、前函請教育部辦理江蘇省整理委員會、轉請通電各省公私立學校、儘先收容勞工子弟、教育部以前已令各校多設免費學額、卽含有此意、頃函復云、准貴處函奉常務委員交下江蘇省黨務整理委員會呈、據無錫縣整理委員會轉、據該縣工整會呈請轉飭通令各省公立學校、免費生額、儘先收錄勞工子弟、轉呈察核施行一案、奉批交教育部核辦、特抄同原呈函達查照、并抄送原呈一件過部、查本部第一三零零號訓令各級學校、多設免費學額、有凡貧寒子弟……校中得免收、其一部分或全部應繳各費等語、改進全國教育方案、改進初等教育計劃中、亦規定小學幼稚園、嬰兒院、以不收學費爲原則、收費的……仍應多設寒苦學生免費學額、所謂貧寒子弟、貧苦學生、已包括勞工子弟在內、至學生之收錄、凡勞工勞農……之子弟應如何儘先收錄一節、似應統籌全局、另定詳細辦法辦理、相應函復卽請查照轉陳云云、

與留日學生監督重要談話
確定留學方針　改善序補庚款辦法

留日學生監督王克仁君、日前因公回國、記者邂逅於途、遂往其寓所、除寒暄外、並有關於教育之重要談話茲略敘述於次、留學日本途近費省、往者較多、故分子複雜、爲監督者、遇事不易處理、監督處以三四五六九各月最忙、因日本學校開始在四月卽入學、三月各校辦畢業結束、故三四月介紹入學序補庚款等事極多、序補庚款辦法、不但中國人以爲不好、卽日人亦感覺不安、確有修正之必要、本日（十一）上午七時已在教育部與次長、高等教育司司長、科長、及各司長參事等開談話會一次、已決定根據最近國府取消中日文化協定政策、將序補庚款另訂辦法、呈請國府核奪、並請教育部對於發給留日學生證書辦法改善、以資補救、教部並擬整個的製定出國留學生原則、確定留學方針、如留日學生資格之審查、成績之考核、以及支給經費、管理制度等、皆通盤計畫云、

熱帶病研究所之一年工作

熱帶病研究所洪式閭將十八年度終結、一年來工作概況、及研究刊物四種㈠蒲山人腸內之各種寄片蟲（洪式閭）㈡硬蜊之新鑑識法（黃鳴駒）㈢肥大吸蟲透視標本製作之一法（袁可士）㈣人類赤血球內檢出一種類似Theileria Payva之寄生物）呈報教育部、教部頗嘉其有研究心得云、

市訓練部黨義教育視察結果
應勸勉者十四校　應糾正者四一校　應警告者共四校　小學尚在統計中

（國民社）本市各校、關於黨義教育之實施、切實奉行者固多、而敷衍塞責者亦復不少、市訓練部以黨義教育、關係重大、非嚴加考核、切實指導、不足以革其積病、而促其進步、經兩年來之努力、一二次之考查、已漸有成效可見、惟市內學校林立、公私雜出、統計已屬不易、視察更屬難周、因於上次市訓練會議之時、決定分區進行、小學由各區視察、並測驗其四年級生、俾資比較、中學由市訓練部視察、俾專責成、各情曾誌前報、現中小校之視察均已辦竣、中學計五十九校、（小學尚在統計中）考核成績、優劣互見、業經詳加審核、評定等級、其較優者、酌予勸勉、較次者特予警告、並函知教育局分別辦理、其在第二次辦理不善、而第三次斐然可觀者、亦復不少、其視察之效果可知、茲將第三次視察結果、關於中學者、探錄如次、

▲應勸勉者共十四校　澄中中學、建國中學、君毅中學、廣肇中學、吳淞中學、華華中學、育材中學、青年中學、務本女學、敬業中學、民立中學、三育中學、新民中學、南洋中學、

▲應糾正者共四十一校　復旦中學、光華附中、青年中學、民治女中、民治中學、坤範女中、清心中學、持志附中、大夏附中、培明女中、南洋女中、清心女中、上海中小、東吳二中、大華中學、民立女中、東南女子體育學校、惠中中學、惠靈中學、中華職業學校、浦東中學、青年會中學、惠中女中、復旦實中、人和助產、愛國女中、南洋模範中學、旦華中學、鄉村師範、吳興中學、正風中學、湖州旅滬中學、兩江女體、麥倫中學、上海中學、尚德中學、振德女中、肇基中學、裨文女中、勤業女中、中國女體、

▲應警告者共四校　晏摩氏女學、慕爾堂女學、中西女塾、景林中學、

四角檢字編製索引實習所近訊

商務印書館提倡學生假期服務、不遺餘力、本屆又利用暑期開辦四角檢字編製索引實習所、招致全國各著名中等以上學生、爲實習員第一班、已於七月七日開學、迭誌本報、該所開始實習、已有一週、各實習員對於王雲五氏發明之四角號碼檢字法、經數小時之研究與演習、卽已嫻熟、誠爲最近各新檢字法中最便捷之方法、至各員對於編製索引、亦甚感興趣、速度至高者、每日可編製九百餘條、至遲者亦可編製三百條以上、成績極優、日昨下午特請陳彬龢先生講演、題爲「小題大做」、聽者極爲滿意、該所第二班准於七月二十三日開始實習、各校陸續保送、及自願投考者、仍甚踴躍、對於投考各員、定本月二十日上午九時舉行入學試驗、並於前二日截止報名云、

暨大聘請德教練往還電
資遣留學生分期出洋

國立暨南大學、自鑒於第九屆遠東運動會失敗後、發憤爲雄、覺圖雪恥於異日、爰由鄭洪年校長、電遼甯吳鐵城氏、請其就商東北大學德國教練步起、轉爲負責介紹一德人來校、擔任體育指導、頃得吳氏來電云、「暨大鄭校長韶覺兄助鑒、電悉、囑聘德教練、月俸若干、希先電知、弟鐵城叩青、」昨卽電復、「瀋陽探送吳鐵城兄鑒、青電祇悉、一切應比照東北大學對於步起待遇成例、乞速爲接洽、早日蒞校、實所盼感、弟洪年蒸、」聞該校將來對於德教練起居、特別注意優待、刻謀建築宿舍一座、設備力求周到、又該校以聘請國外教練、仍爲過渡辦法、現擬就畢業生中、擇成績優良、擅長運動者、分期資遣出洋、第一批派往美國、專造就教練人才爲目的、因世界紀錄、由美國造成者居多、第二批派往德國、專以造就體育行政人才爲目的、因新的方法、須由德國爲先導、現在校同學、咸自勉勵、希望將來能有此項之資遣、第一批人選、正在甄別中、不久卽可決定云、

工部局濫加房捐
不按房租數目核算　竟用估價方法濫增　分明奬勵房東加租　增加市民額外負擔
納稅會已函請糾正

本埠公共租界納稅華人會昨函工部局云、逕啓者、據納稅華人陸德泰函稱、敝處向新旅社租住公共租界浙江路福甯里第一七九號至一八〇號兩石庫門、迄今已六年、工部局所收房捐、統依租票上所計房金核算、不料此次來收本年秋季房捐、其第一八〇號不照房租按月洋一百四十三元核算、而用估價方法增至以按月洋三百元核算、給以最近房票閱看不理、一味强迫、爲此函請指示辦法、並爲交涉、按照房租核收房捐、（即市政捐）應照實在房租核算、爲不可磨滅之定則、如何任意估價、則一方面奬勵房東任意加租、一方面額外增加納稅人負擔、實係不公允、而跡近非法之行爲、且在此減去二厘額外捐後、用此明減暗增之法、更屬不成體統、竊爲貴局所不取、據函前情、相應函請查照、飭令糾正此項錯誤、以免爭執、致起糾紛、爲荷、

景星砲艦
昨開沈家門

海岸巡防處景星砲艦、日前由崇開滬、停泊高昌廟海軍碼頭候命、聞海部昨接沈家門來電、海面發現土匪、出沒無常、請速派艦兜剿、該部據情後、即令該炮艦駛赴該處剿滅、茲悉該艦已於昨日(十二)下午四時啓椗、

市府啓用新印

本市政府日昨奉行政院令發銅質印章各一顆、文曰㊀上海市政府印、㊁上海市市長之印、業已於本月十日啓用、並通知各機關查照矣、

閘北警團
行將擴充

閘北公安局第四區 靳克天區長、近以柳營橋談家橋一帶、市面漸興、工廠林立、惟原有警額、不敷分配、故尙未派遣崗警保護、茲特呈准袁局長、在該處擇要添設派出所一處、以期保護周密、本擬俟本屆警察教練所學警畢業設立、現悉袁局長擬將本屆畢業之學警、改編爲警察大隊第五中隊、故是項警額須從事招募云、保衛團方面則現經整理委員會議決、以滬南滬北、彭浦三區爲甲等區、滬北區前有局丁十二隊、後因該區市面人數關係、縮減爲九隊、彭浦區則原僅四隊、第二隊人數最多、有義務團員三百六七十人、雇用之團丁七十餘人、照現在編制、每隊一百零八人、足分四隊、其他實力如槍械子彈經費等、亦推該隊爲最厚、故昨經該區團正侯奇章、團附周步廉、招集各分隊到團議決、擴充爲六隊、將第二隊分爲兩隊、除將第二隊隊部仍舊外、以該談家橋第二分防所 改爲第五隊、所有槍械子彈經費等、除市府月給一百十七元外、其餘均由第二隊供給、目下正在規劃進行、推舉負責之隊長、一俟就緒、卽行呈報到團、轉呈整委會、及市府加委、所有各隊部區域、亦已經團部議決劃分、第六隊則設於前 滬太汽車站以西、廟頭（卽彭浦鎮）以北一帶云、

五卅恤金
分發完畢　開始查帳

五卅慘案 被難烈士家族會辦理分發恤金手續、現將完畢、不久即可完結束、該會董事虞洽卿成燮春等、以此事關係重大、爲中外人士所注意、故爲鄭重起見、特聘任蔣信昭會計師 檢查全部恤金之收支帳目、代爲證明報告、以昭徵信、蔣會計師卽日公告就職、定卽日起開始查帳、約定短時期內辦理完竣、並代爲編製報告徵信云、

國產大商場
營業執照已領到　準於十六日開幕

中華國產聯合大商場自經張子廉及各團體代表等發起組織後、進行非常順利、籌備手續業已完備、特將一應計劃、趕速完全妥、現已確定於本月 十六日正式開幕、該商場營業執照因地處衝要範圍廣大、且有遊藝等項、故先期由該場經理張子廉等晉謁工 部局總辦愛德華、說明組織宗旨及內容面請頒發特別營業執照、總辦愛德華等極爲贊許、允予卽簽發、日昨(十二)上午十時由張子廉面領而回、現因加入之工廠爲數衆多、又均事關提倡國貨、與尋常私人營業不同、故對於收支經賬目、主張絕對公開、現已聘定蔣信昭會計師等擔任長期查賬顧問、已通知各工廠查照、昨日宣傳科主任曹志功等已將開 幕禮觀禮請柬於昨日發出、邀請黨政軍工商各界屆時到會觀禮矣、

撤消紗廠工整會
市民訓會之通告

本市市黨部民衆訓練 委員會、最近以滬東滬西兩區紗廠工會整理委員會、自前總工會籌備委員會 任整理以來、不特成績毫無、且措置乖張、昨特分令該兩會撤消組織外、並通告全市民衆週知、

縣府呈報預算

上海縣政府暨 所屬各機關十九年度經費預算、業經縣長召集開會、愼重討論分組審查、復開大會議決通過、當卽合由財務 局按照所定方式編製、計已告竣、故昨日呈報民政財政兩廳 [illegible]

工商管理協會
明日二次理事會

中國工商管理協會、自正式成立後、各事均積極進行、幹事長史悠明、日前業已正式就職視事、茲悉該協會特定明（十四）日下午四時、假銀行俱樂部舉行第二次全體理事會議、討論各組專門委員人才問題 及其他要案云、

十國記者
昨謁王正廷

外交部長王正廷、昨日上午十時許、至霞飛路外交討論會批閱公文、嗣以土代辦福德培宴同 該國伊克敦報首次特派來華記者 穆金邦與格倫氏前往訪謁、當即接見、福代辦介紹畢、並述穆氏此次代表土國報界 來華觀光之意、及土使館行將遷京請爲代覓房屋、以資辦公、王部長頗爲佳納、福氏辭出後、則即依次 接見英參贊 格蘭美參贊 愛里斯及密勒報記者鮑威爾等、至下午一時始返寓、晚七時起大華飯店參與挪威公使之宴會、

陳宗城定期宴客

國際勞工分局長 陳宗城現以該分局已於 二日在京正式成立、所有駐滬辦事處、即可遷移、特定于十五日下午七時、假靜安寺路滄州飯店宴請各界、報告中國勞工分局設立經過 及將來進行計劃云、

法租界
今晚提燈大會
法僑慶祝民主紀念

明日爲法蘭西國民 主成立共和紀念日、駐滬法國官商興高彩烈、紛紛預備慶祝、並預定今晚舉行提燈大會、各等情已誌本報、茲悉黃浦灘法領事署及商家灣霞飛路大自鳴鐘小東門 善鐘路等五捕房、暨法國公園各救火會、均雇匠趕紮電燈牌表市民祝、今晚之提燈大會除出車公司裝就 之五彩電燈電車、以及各救火會莊龍舟炮車之 各救火車加入遊行外、其他特別機關偵探處所裝成之紙紮飛機台閣、起捕所紮之各種飛禽走獸、並有全榮鐵華等各學校之童子軍加入、以敦邦交、而資慶賀云、

華界自動電話
明日起開始裝置

交通部前與美國 自動電話公司訂立合同、購訂自動電話各項材料、計京滬漢三地、共美金三百萬元、京局工程、業已竣事、滬局亦定明日(十四)起裝置云、

兵工廠明日
發給工人被難卹款

日社云、前月二日兵工廠裝藥房失愼後、該廠職員即組織被難 家屬善後委員會、發起募捐、並呈請軍政部撫卹、現已奉令、每名撫卹三百元、內除上次棺殮費百念元、此外廠中職員計共捐一萬八千四百餘元、經該會先後調查死亡受傷工人 家屬狀況竣事、死亡者計念三名、受傷者念六名、聞該會定於明日(十四)下午一時、在該廠大禮堂分別發給、由執委徐木君等監數、死亡者各郵三百元、惟工頭石長華、因在廠工作年久、另行撫卹八百元、其餘受傷者、各以受傷之輕重、每名發給三十元至五十元不等云、

縣一區長辭兼職

上海縣第一區 區長吳景青自經省整委會委派 爲上海縣黨務整理委員、兼組織部長後、兼職迄今、忽將半載、近以省整會 第四十七次會議議決、各縣執監委員及整理委員、不得兼任區長之規定、爰於昨日呈省請辭整理委員及組織部長兼職、專任第一區區長 及第一區保衛團長、以重省令、一俟省令照准、卽當辦理移交云、

華輪內航線
聯合營業成功
浙海各路試行有效
從此無濫跌運費事

滬台線 本埠滬台航路、向有四公司行駛、自上年增加新公司兩家後、六公司在往來營業上、十分競爭、客腳與水腳、互相奔跌、至不能維持開支、六公司各蒙損失、後經交通部委員來滬一再調解、始於本年議定聯合同盟之新辦法、乃由穿山・達輿・台州・舟山・平安等六家在滬南設聯合辦事處、由六家各派職員各立一寫字樓、規定事務則分做、而營業收支則混合、六船之貨客、取互相派員監查之法、以示大公、而一切票價運率、統歸公訂、不得再有私行上落、自此公司合作以來、營業上已無銳跌狂落之特殊狀況、收入大增、查六公司輪之聯合營業、四滬台 路每年貨客兩項、往來班次、總數可收八十萬元、六公司即按此數爲各輪分得之根據、議定最大之船、年派十三萬五千元、而最小者派十二萬元、以後如有盈絀、亦照此額支配之、自聯合以來、適屆半載、各公司合查營業、竟超出預計以外、比較往年各 自爲政之時、可增多百分之四十之收入、預料至年底、可收入一百餘萬元、

滬甬線 上海至甯波一路、今年招商三北甯紹及太古等、爲謀增加運費、而泯除往年互相爭航之減價損失、亦經虞洽卿與各輪公司磋商亦取分工合作之制度、由四公司實施聯合的營業、其辦法將滬甬間每年之貨客收入、列一標準、按照各輪之平日營業與船舶地位、分訂應得之額、以甯紹之新甯紹列第一、三北之新甯興列第二、依次爲新江天與新北京、最大額年得二十三萬元、最少額得十八九萬元、各輪之每日出口與進口貨據單、互相分送閱看、半載以來、四公司之生意皆超過預算、而溢出定額之數、至少較以前可加收十分之二、其主因則全在濫放水腳之事已無、[illegible]

法商水電工潮
仍相持未決

華東社云、本埠法商水電工潮、迄今多日、仍未解決、日來形勢、且漸擴大、茲將昨日各情再記如下、▲大會議決要案 全體工友六百餘人、於昨日下午三時齊集公共體育場、市黨部派許也夫蒞席指導、公安局派二區衛警保護、由陳蒲艾主席、報告廠方連日被人破壞電車、今日又開自來水管破壞、廠方頗形惶恐、聞市黨部已召集黨政軍會議、對於工潮、已有具體辦法、不難卽行解決、尙希各工友團結精神、奮死奮鬥、而弗受反動份子煽惑、致生意外、繼卽討論、(一)呈請市黨部轉公安局將 陳杏松拘案法辦、(二)請新聞界盡量發載本工潮消息、並請主持公道、(三)呈請市黨部函咨公安局、禁止 [illegible] 促帝國主義者覺悟、[illegible] 會時已五時二十分、▲社會局調解未成 [illegible] 日之黨政軍 [illegible]、促廠方覺悟、遂訂於昨日上午九時、第三次召集勞資雙方調解、詎資方態度頑强、硬如前拒絕出席、社會局認爲法商水電公司、不但藐視中國官廳、益且執迷不悟、將來工潮趨向擴大、所有一切責任應由該公司負責云、

法公董局
擬奬勵各級職員

法租界公董局、對於服務長久之各級職員、及有特殊勞績者、均擬發給奬章、凡服務滿十五年者、給銅質奬章、滿二十年者給銀質奬章、滿二十五年者給金質奬章、並聞此項奬章、不僅爲一種榮譽、且有津貼、得金質奬章者、每月二十兩、銀質者十兩、銅質者五兩云、

法租界二釐捐
納稅會通告暫時停付

本埠法租界公董局與公共租界工部局同時增加之二厘額外捐、經法租界納稅華人會主張與公 共租界同時取銷、以全信譽等情、歷向法當局提出交涉、昨由法公董局督辦范爾迪氏邀請納稅華人會指派代表共同商議、大約再經一度會議即可實行、茲納稅華人會因市民未明交涉情形、又恐因收捐而發生衝突等事、特再遍發通告、以期周知、其通告如下、爲通告事、關於法租界公董局前於十六年與公共租界工部局同時增加之二厘額外捐、經本會主張與公共租界同時取銷以昭公信等詞、屢向法當局提出交涉、嗣法公董局督辦范爾迪君邀請本會指派代表、於十一日到局共同核商、如期遵約往見、經過長時間之討論、已蒙范君容納、大約再經會商後、卽可實行、惟在此數日間、迭據界內市民詢問交涉結果、及應否照百分之十二付捐等情前來、查此事現在協商期內、照例應暫行停付、以免誤會、俟決定辦法再行通告照付云云、

航空郵務之發展
定自本月十五日起　收寄報紙包裹等件

據上海郵政當局言自七月十五日起凡各種新聞紙書籍印刷物及包裹等、均可由上海南京九江漢口航空郵路寄遞、除照納各該類普通郵資外、（如欲掛號或快遞、郵資亦照納掛號或快遞郵資）無論何種郵件、均定爲每重二十公分加納航空郵費一角五分、惟在上海投寄之包裹、仍須由駐在郵務管理局之海關驗包處驗過、始可收寄、

國府建委會
電賀市商會

本市商會、昨接國府建設委員會賀電一則、原文云、上海市商會徐主席 暨各委員勛鑒、奉函欣悉榮就新職、作羣商之領袖、樹全市之楷模、遜鴻猷、盍勝雀躍、建設委員會張人傑 何養甫同叩、

瘋癲救濟會年會

中華瘋癲救濟會、昨日(十二日)下午舉行第四屆年會、由會長李元信主席、行禮如儀、繼作詳細之報告、敍述該會各種工作、旋由司庫程聯君報告 常年收支一切帳目畢、即請全國海港檢疫處處長伍連德博士演講、末選舉李元信、鄺富灼、李觀森、程聯、李登輝、顏福慶、刁信德、韓玉麟、古恩康、吳景雄、蕭智吉夫人、鄺揚秀夫人、王志仁、朱少屛、李啓藩爲董事、劉鴻生、薩桐蓀、陳光甫爲名譽董事、

民信局走私被獲

本月七日下午五時許、上海郵務管理局本地 巡員在新甯紹輪船查獲 民信局走私郵件大小二十九包、內裝信函共有一千數百封之多、經巡員在船追究、當場竟無人承認、一若未有保管者、嗣經協同站崗水 警拿往水巡總隊、由該隊長官點驗無訛、該走私各民局知無可諉賴、紛紛前往郵局認領、並補納郵資、取回重寄、由該局查照定章、令繳罰款、但各信件已因此延 擱時間不少云、

租界內僱用女巡捕
一時未易實現

上海各國婦女 團體聯合委員會、曾致函工部局、請於租界內雇用女巡捕、工部局警務委員會 於最近開會時、曾討論此事、僉以爲時尙早、但亦並不否決、因艾登女士現正在英調查 女巡問題、決俟其報告書提出後、再行考慮云、

鄉區喪事陋習
兩局布告革除

本市社會局查得 本市高行等各鄉區、凡遇喪事之家、至五七時、附近居民扶老攜幼、擁至喪家膳食、每次多至三四百席、少亦八九十席、中產之家爲之破產、富有之家、亦感不繼、因與公安局會銜布告、厲禁止、並令各鄉區市政委員 設法開導、自動革除、以資撙節、而崇儉德、倘仍故違、一經查出、定予嚴懲不貸云云、

水警四區
特務大隊成立

吳淞水警第四區區長 朱秉政、前奉省令、收編鹽城第七區全部隊士、業已蕆事、茲悉該項隊士、業由朱區長改組爲第四區特務大隊、並委任吳劍山爲隊長、並造具名冊、綜核經費、於昨日派特務委員孫保林、搭早車前往省廳、請頒該隊鈐記一顆、並具領經費云、

私增渡資處罰

吳淞江各渡口 經市公用局整理後、各渡渡資向爲每客銅元一枚、渡戶以生活程度繼漲增高、所入不敷所出、於本年四月間 迭呈公用局請准增爲每客銅元二枚、該局當派員 查明各渡營業收支實況、轉陳市政府核准照辦、惟其中潭子灣西渡收資仍令照舊收資、乃其後該渡戶饋河因不問情由、隨衆改收銅元二枚、公用局查悉其事、以其未經呈准擅自增資殊有不合、呈明市府、罰洋一百元、作爲修理 渡 碼頭之用、旣而該渡戶正式具呈請求增資、聞市政府爲顧全平民生計起見、仍不予核准云、

市民會
公布區分會條例

上海特區 市民聯合會區分會組織條例經 該會全委會一再會議訂定區分會條例、並推余華龍 王延松張一麐虞仲咸王屛南等審查、再提交全委會修正、呈請上海市黨部備案、經市黨部執委會民衆訓練委員會核准、批交該會查存、昨日該會舉行常務會議、當決定將該條例卽日頒布、一面議定各區分會籌備委員名單、提交第六屆全委會核定發表、茲將該區分會組織條例披露如下、

▲上海特別市特別區市民聯合會組織區分會條例　㈠上海特別市 特別區市民聯合會爲便利會務起見、得設立區分會、會數無定額、㈡區分會直屬 於特別區市民聯合會、㈢區分會之組織須有合格之市民 七人以上之發起、並徵得一百人以上或商店五十家之連署、呈准市民聯合會轉 請市黨部民訓會核准設立之、㈣區分會之名稱爲上海特別市 特別區市民聯合會第幾區分會、㈤區分會執行 委員之人數得按照會員之多寡而酌定之、用票選法產生、㈥區分會執委任期一年爲滿、改選連選得連任、㈦區分會之次第以先後成立者爲序列、㈧本條例呈請市黨部核准後施行、

徽甯同鄉關懷桑梓
請嚴緝古林刦案

本埠徽甯同鄉會、昨據休甯古林黃氏旅外同族會函稱、該族人黃濟家、於六月二十二日晚間三時、突被盜劫、損失至鉅、查古林自十六年里、組織人民自衛團、捍衛鄉里、成立以來、頗著聲譽、距本年四月、縣立保衛團添募團丁、將該村新式快槍借去三枝、以致自衛團實力未免稍減、竟致發生不幸、聞徽甯同鄉會、昨已呈縣政府、暨縣立保衛團委員會、請迅懸賞嚴緝、務獲究辦、並請縣立保衛團將移借古林之快槍三枝、即行發還、俾資自衛云、

醫士嚴仲文開業

市衛生局登記醫士嚴仲文、學術經驗、爲世所重、最近如是閘弄王惠 貞患結胸症、虹橋南張家弄葛 涵之患濕熱症、西釣玉弄謝仲尊患胃病、喬家路諸德清患黃病、貝勒路西成里高子白之女公子患痧疹、均爲之力起沉疴、頗受滬人士之信仰、現設診所於辣斐德路菜市路口成裕里九號、并設分診所於城隍廟東首救火會隔壁、聞定於十二日實行開業云、

溫州同鄉會選舉

溫州旅滬同鄉會、於昨日(十二日)下午三時假座西藏路甯波同鄉會第一層大廳開會員大會、並選舉職員、到郭漱霞等百餘人、主席郭漱霞、報告會務及帳略、次修改會章、討論提案、卽選舉職員、定十六日開第一次執監會議、

兩人販運烟土
各罰洋一千三百元　烟土五十一磅沒收

江北人丁貴生、於日前由外埠販運烟土五十一磅來滬、船抵法租界碼頭時、用蔴袋裝置、串同汽車夫宋心寶裝上汽車、正欲開駛、被法捕房包探查見、上前搜查、詎宋置之不顧、直向公共租界方面疾駛而逃、經該探鳴吹警笛、始將汽車截獲、將丁宋兩人連同汽車一併帶入捕房、諭令交保、昨解法公堂請究、先由捕頭禀明前情、并稱查得此土值價二千六百元、請核、詰之丁宋兩人、供認串通販土不諱、中西官判將被告各罰洋一千三百元、烟土沒收、

市聲

▲九福公司廣贈生丹　本埠白克路九福公司所出生丹、配製精良、婦孺共喻、本市衛生局、亦以其對中暑有宏效、特於分派車輛在滬南北市熱鬧區域爲市民注射霍亂預防針時、由該公司捐助九千元、以使隨同散發市民、俾資救濟、該公司急公好義、已允隨時廣爲贈送　並逐日派員於閘北曹家渡各處沿途贈送、每戶均可得一包、

▲綺華公司夏季大減價　南京路中綺華公司走頭洋時夏天貨品、現值減價期內、將各貨削本廉售、尤以真絲華而紗每尺由一元一角至一元五角八分、又新花華而紗每尺由二角八分至八角等、又新花洋紗每元五碼、不退色花布每元四碼、又花綢布每元五碼、兼特設衣料廉價部、華而紗每件一元、各貨之廉、顧客之多、爲從來所未有云、

▲金賤銀貴之鐘表　南京路石路東首中美鐘表眼鏡公司、現因翻造門面、將各種鐘表眼鏡貨價改爲金本位、而匯照從前結算、以美金一元結合國幣一元五角、較之近日匯價結算、約相去半數、聞該製銅亮鬧鐘每只美金九角、合國幣二元二角、八號最新永備夜明表每只美金七角半、合國幣一元八角七分半、流行女式長方手表每只美金四元半、合國幣十一元二角半、及男式白鋼手表每只美金一元、合國幣二元五角、

▲實業導報出版　本埠漢口路三號、中國國貨銀行趙沖君、現與同志張承椿君、創辦實業導報、每星期出版一小册、藉以促進吾國工商業、達於科學化、其第一期、業已出版、訂閱全年十二期、連郵費祇收洋一元二角、另售每冊洋三分、本埠各報販及書局、均有出售、

▲大來銀行臨時股東會　大來銀行於昨日下午一時在甯波路該行召集臨時股東會議、到有股東一百數十人、由主席竺梅先宣布開會宗旨、及報告經過情形畢、當經全體股東議決、除原有股額外所少股款、仍由各董監積極招募足額、希望於最短期間、即行開業云、

▲柯達服務處之創設　今有攝影家張瑞鑾擬折東陳鏡康等、發起柯達服務處、專門服務旅客主顧、每日舟車抵埠時、派有專員接收旅客之軟片、代爲沖晒、當日可取、同時代換新片、以免旅客之奔走、省時節便、取價低廉、此種組織、在我國尙屬創舉、本埠仕女有何照片、亦可隨時代爲沖晒、並爲普及家庭起見、又有免費映演之舉、如欲免費觀影者、可以電招、隨時前來放映、該服務處現設南京路念五號、（屈臣氏藥房內）、電話一八〇〇〇、

何謂優勝劣敗？

世上不管何等事業、個人的、或團體的、若是缺乏一種超越過人的功能、就要跟隨進化的過程、歸於淘汰之列了、今就說市上的藥品、其中有的名目、在告白不知費了多少鼓吹、無奈實驗的功力缺少、不到幾時就如曇花一現、烟銷雲散、所謂虛誇抵不住事實、故此總逃不出天然淘汰的一途、

震寰至聖水若不是有超越過人的功能、及真能救濟時疫急痧的實驗、恐今至聖水反而日趨進步、爲社會歡迎、存在已有二十多年、怕早已無存在的可能、用的日多、能得此聲譽如此的大、可見並不是出於偶然的、

每瓶洋一角　批發格外從廉

上海四川路三和里口　震寰藥廠謹啓

請用開灤塊屑煤

送到客家塊煤每噸售大洋十六圓正　屑煤每噸售大洋十三元五角正　以租界及閘北地方爲限此外加車資如客家至泰根路散煤棧自出則塊煤每噸均照上價減去大洋一元半正一律現銀交易如荷賜顧請向下列三處接洽爲要開灤礦務局外灘十二號開灤售品處愛多亞路四十四號 [illegible]

消除痱子妙品

此粉以蘭花精液配料監製無論男女時常用此粉擦面擦身肌肉嫩滑皮膚芬芳撲鼻能免毒菌侵入可稱衛生之妙品也備除痱子瘡疥之疾

雙妹老牌蘭花爽身香粉

中國廣生行有限公司謹啓

各埠商市鎮廣洋貨店均有發售

雙妹老牌花露水

優美國貨　久遠馳名

雙妹老牌花露水・確用上等香料・配以百花之露・氣味芬芳而濃郁・品質高貴而超群・避穢氣・消腫毒・蟲傷蚊叮・搽之則除癢消塊・頭暈船暈・嗅之而氣爽神淸・家庭旣所需要・夏令尤不可缺・

本行銷暢卅餘年各省均設分行

地球牌殺蚊盤香

蚊蟲雖屬最爾動物喙如針刺媒介百病有害衛生不僅擾人淸夢已也地球牌殺蚊盤香配製精良毫無毒質臥室燃點密閉窗戶十五分鐘蚊蟲卽紛紛墜斃更可驅滅各種蟲豸使不爲人害矣

夏令用品　地球牌蚊蟲香　地球牌臭蟲粉　亞林防疫臭水　中華衛生藥皂　亞洲爽身粉

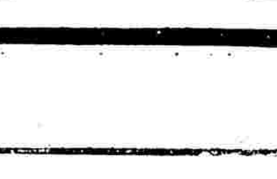

五洲大藥房發行
各埠五洲分店及各藥房均售

辯論終結

侵欵案經律師婉辯

有利銀行副買辦朱既醒

謂雖侵占行欵十六餘萬

但係環境壓迫作保賠累

請求從輕科刑並准緩刑

英商有利銀行副買辦朱既醒、因經營糖業、受金貴之損失、致虧負甚鉅、朱無法、乃施行種種方法、侵占行款有十六萬餘之多、而該行司賬謝桐候俞錫齡涉有通同嫌疑、故三人均被控訴、迭經特區法院訊供各情、已誌本報、昨晨又經特院刑庭長許家栻君開庭續訊、三被告代理律師江一平蔣保釐要求再行延期、俾便將民訴部份解決、許君不准、着就公訴部份開始辯論、首由捕房律師甘鏡先起而辯稱、被告朱既醒犯侵占罪、侵占之數有十六萬之鉅、其方法係將收得之莊票、掉換僞莊票、以朦混外人、初不知悉、嗣朱因所私用數目過鉅、意圖彌補、乃勸其所開德記糖行夥鄭和康、持僞造之益豐莊票、至四明銀行存儲、不料爲該行查覺、將鄭扣留、朱無法、乃即潛逃、旋被探逮捕至案、朱對所控完全承認、故請依法處斷、至俞錫齡之嫌疑、捕房查得甚爲些微、而謝桐候則較俞爲重、應請庭上依情處判云云、繼由被告代理江蔣兩律師相繼起立辯稱、朱既醒雖列於第三被告地位、然本案起因、完全由朱而起、故先就朱辯護、朱既醒其人、若表面觀之、必以爲一萬惡之人、因彼既侵占鉅款、更潛行逃避也、然究其實情、朱實受種種環境壓迫使然、緣朱前曾作保賠累頗鉅、乃不得不作投機營糖業、又受金貴銀賤之影響、虧蝕尤鉅、然命運不通、投機不利、且所經營時業、遂不得已出此下策、然其心田果佳、雖至出奔時、不挈款逃出國外、反將所有款洋二萬餘元、還入送往銀行、致不能越上海一步、困居於一小樓中、但仍思設法彌補、惟事已宣佈、周轉無能、卒被探員逮捕、解送鈞院、照過去情形、實受環境壓迫所使然、故請庭上念其苦衷、於科刑時、不欲以侵占款項之多寡爲科刑標準、而以其犯罪之原因、且刑法之立意、必不欲使人犯罪、故有緩刑之律、請庭上准予所宣告之刑宣告緩刑、俾予自新之路、至俞錫齡捕房亦稱並無嫌疑、請即宣告無罪、謝桐候雖有過失、但其爲朱之下屬、不論何事、均受朱之節制、且朱之保人謝靈清、即謝之父親、照我國法律、謝即爲其父之財產繼承人、故決不有通同情形、使其將來本人財產上受有損害、故亦請宣告無罪云云、許庭長遂諭辯論終結、定七月十九日上午宣判、

淞口外被擄沙船

浙江洋面救回五艘

並有肉票三十餘人

山東大號沙船高長茂丁德興葉同盛金萬順金增祥等、因本年春魚汛甚劣、故於五月間魚汛結束後、駛回山東改營北貨生涯、詎行經吳淞口外三峽水洋面、突被大股海匪刼去、勒索鉅款取贖等情、曾經誌過前報、然已事隔兩月、該股匪等匿跡於外洋面以致事主亦無前往接洽、消息杳然、近爲浙江外海水警第六隊探悉該股匪在台州洋面、即由葉隊長於前日上午督率大隊水警駛往兜剿、當場救回高長茂等沙船五艘、及肉票三十餘人、昨已報告各船主派員前赴台州具領云、

撕票賊

滬東孩屍

首級已無

昨日上午十時二十分、有某甲行經滬東楊樹浦蘭路碼頭附近之空地、瞥見一孩屍、年約七八歲、首級已無、身穿藍色布水手服、足穿黃色長統皮鞋、該男子見狀、駭甚、即投報楊樹浦捕房、捕頭即派中西探前往出事地點詳查一過、其屍舁入驗屍所候驗、據一般之推測、跡近撕票云、

黑暗！

法租界東部

電燈忽全熄

昨晚九時五十分、法租界大馬路、由吉祥街起、至黃浦路一帶之電燈、突然閉熄、變成黑暗世界、該處舞場林立、均以洋燭代之、至十一時四十分、吉祥街以西至淡水路一帶、又告熄滅、繼而霞飛路至呂班路一段、忽又停熄、以上所述之範圍甚廣、西至呂班路、北至愛多亞路、南至蒲柏路吳淞江路、東至黃浦灘、周圍數十里、至今一時許、尚未修復、查其原因、係霞飛路法大馬路及朱葆三路之電氣分處三處油箱滲漏、以致油流外出、致電機關損壞、致成此事云、

洋行買辦

侵欵六萬

被大班西人告悉

控法院要求票拘

皖人汪徵升、向在瑞典商瑞士洋行爲買辦、該洋行專營鳳凰牌火柴事業、詎汪因藉侵占該行帳欵六萬元、被大班西人愛福林查悉、延律師具狀向特區地方法院起訴、由院准詞出票、飭傳被告着、昨晨此案由孫推事蒞刑二庭研訊、即據原告代理專門律師陳述案情、謂本案被告查傳無着、業已在逃、要求出票拘拿、孫推事訊問被告現在何處、該律師答稱、現在上海、因被告曾在法公堂請求宣告破產也、孫君遂諭本案改期再訊、

瘋婦殺人案

昨日審供

『祇見兩尾黑魚　不知殺死兩人』

無錫婦人蔣徐氏、本有瘋顛之症、而上月間因他病送入新普育堂病院、不料瘋疾復發、持刀殺死同院病婦兩口、該堂報由地方法院、由檢察官依法檢舉、以殺人罪提起公訴、昨奉趙推事官開庭審理、詎該氏供稱、我病醫愈後、眼簾中見有兩尾黑魚、故持刀殺魚、以便煮食、不知殺死者係兩個人、實在是冤鬼附身、非我之咎云云、問官以所供、實屬無倫次、仍命送還該堂醫治、聽候查明宣判、

舊官僚之末路

降爲感化院班長　被教員打破頭顱

湖北人黃澳卿、年四十五歲、向在北平政界服官、迨國民政府統一後、建都南京、北平之舊官僚、完全失其生活、黃由政府遣送來滬、無衣無食、窮途末路、幸得王一亭君之援救、安置在龍華感化院、並任之爲該院教員、但黃之思想遲鈍、致被青年教員張春發等之排擠、遂降入班長、惟黃又因假握書籍南本未還、致於昨日爲張持扁担打開頭顱、流血滿面、幸由駐院兵士、將張拘獲、一併解送六區三分所、訊據張供、黃係失足跌碎頭顱等語、當以案關傷害、判送法院訊辦、

火車站

婦人來滬

行李被刦

－車夫有嫌疑－

昨日上午一時許、滬甯夜車由京開駛至申北火車站時、有一中年婦人沈吳氏、蘇州籍、挈領十四歲子沈家成、由蘇抵滬、雇坐黃包車至廣西路振華旅館投宿、詎道往克能海路七浦路東面、突被盜匪數人攔住去路、一盜袖出手槍恐嚇、將氏車上所載皮箱一只、內有銀洋衣飾值百餘元及銀行存摺數扣、刦取而逸、氏乃大聲呼捕、該管匯司捕房近在咫尺、聞警立飭華探王傑與西探等到來拘拿、乃盜已去如黃鶴、遂向氏詢悉前情、以該車夫崇明人楊阿四米慶邦賓有通盜嫌疑、蓋自車站而至廣西路振華旅館、照路線應走界路入北浙江路、過老垃圾橋、而至浙江路、轉入福州路廣西路、今兩車夫由克能海路至七浦路口、非但不向西行、反向東轉灣、形迹不無可疑、乃一併帶入捕房、稟明捕頭、諭令押候查明解送法院訊究、

男女苟且結合

無庸脫離關係

因法無此規定　合則留不合則去

本地女子丁淺貞、現年二十三歲、早年喪父、依母苦度、於十六歲時在楊樹浦大成紗廠做工、被工頭之姘婦從中向之勾引、與□有同廠工人張毛囝、亦本地人、尚未成室、說得天花亂墜、該女被其所朦、遂與張毛囝賃屋該處周家宅、苟且同居、迄今已有八載、初則張略有資助、繼乃令恃該女所得工資、支撐門戶、至去年十月間、該女因病臥床不起、詎張毛囝竟絕跡不至、該女貧病交迫、況房租拖欠數月、被房主將該女下逐客令、被迫出屋、該女乃寄居胞姊吳丁氏家、而通知張毛囝、不料張置之不睬、並不顧問、該女以張不應始亂終棄、薄倖堪憐、影隻形單、飄何所、苦來日之方長、悔從前之非是、見捐秋扇、求衆叛親離、負心若是、惟有與之脫離、俾免痛苦、是以乃延律師向地方法院狀訴毛囝遺棄不顧、呈求判令脫離關係等情、昨日上午由趙振庭長特開第二法庭審訊、被告因住址不明、無從送達、故未到庭、訊據原告丁淺貞供訴前情、要求准予脫離等語、趙庭長得供、問曰、你們是正式夫妻、抑係姘識的、答是姘識的、趙庭長曰、既係姘識、無須請求脫離之必要、假如父子脫離、則爲脫離父子關係、若云夫妻、則爲脫離家屬關係、爾等乃係姘居、毋庸請求、合則同居、不合則各憑自由、對於法律無此規定、該女供稱、恐有後患、故來請求、趙庭長應其情、遂謂之曰、本案爾撤回、另狀筆錄載明、如被告果有非法舉動、則自有法律制裁、毋庸過慮、該女聆諭、遂當庭聲請撤回、簽字退庭、

池潭中男屍

落水溺斃　查無家屬

法新租界寶建路　捕房西北

晉商在滬

定購汽車遇騙

言定十輛付萬餘兩

德商洋行否認收欵

提起上訴定期宣判

晉人楊景春、年二十七歲、向在山西太原開設炳記五金號、專事推銷機器或其他金屬物品、故與滬地各洋行時有交易、去歲冬間、楊與西北路甚多、亟時欲購買新式汽車、適有本埠福煦路四百五十六號之德商亞德洋行、經理汽車營業、華經理顧宗甫偕一西人赴西北調查汽車之銷路、擬在太原組設分行、因此楊與顧等相值、後楊遂與顧訂立購買上等雪佛蘭牌汽車共計價銀一萬六千七百五十兩、迨本年一月二十七日楊乃踐約來滬、持均泰莊票一千兩赴亞德洋行繳付定洋、當由顧宗甫以華經理名義出立收據一紙、嗣楊於三月六日至八日之間、又陸續付銀一萬三千七百五十兩、亦由顧出立收據、依據合同僅相差價銀二千兩、當與該洋行言明、俟該洋行將十部汽車運至太原裝就後、即行付訖、楊以欵已付足、即委託義豐泰報關行代辦報關等手續、詎該洋行素與楊接洽之洋經理西人鮑爾斯、忽否認購車合同、更否認已收價銀一萬四千七百五十兩之事、迨楊尋華經理顧宗甫、而顧已避匿不見、嗣楊以亞德洋行詐騙背信、乃延律師以民事將亞德洋行控於特區地方法院、請求履約交車、或返還價銀一萬四千七百五十兩一案、業經訊判被告應交原告雪佛蘭牌汽車十部、或返還原告價銀一萬四千七百五十兩、被告不服、提起上訴、前晨高分院民庭長胡貽穀君偕韓業兩推事開第一法庭傳訊、即據上訴人亞德洋行經理西人鮑爾斯供、顧宗甫係行中掮客、并非華經理、雖原告所持之合同及收據係出自亞德洋行、但該合同與收據吾均未簽字、顧雖簽字、亦不能發生效力、即使原告付有價銀、亦係爲顧所騙、與本行無涉、原審判令上訴人負交車或返還價銀之責任、實難甘服云云、質之被上訴人楊景春、供如前情、并謂本年一月二十七日、付一千兩定洋時、係在上訴人洋行中、當由顧宗甫出立收據、上訴人代表鮑爾斯尚與顧同一寫字台對面而坐、且鮑曾看顧出收據交吾、雖第二次三次付款時鮑未在房、但顧宗甫出立收據後、彼曾交吾汽車出口派司六紙、囑吾持派司請義豐泰報關行辦理裝運報關等手續時、鮑乃用種種狡詐手段、將派司取回後、遂否認前約、謂我沒有付過車價銀一萬四千七百五十兩、關於經過情形、請庭長轉訊報關行等證人亦可大白云云、胡庭長遂傳均泰鴻豐滋康等錢莊代表詢其爲炳記五金號楊景春付與亞德洋行之票根、各錢莊代表證明無誤、次據義豐泰報關行金某證稱、楊君於本年二月八日來行、請代辦汽車出口等手續、本行當時允其代辦、因此楊乃以藍派司六張交本行赴江海關辦理、嗣楊來謂車子尚須修理、一時尚不能出口、且該派司亞德洋行尚欲掉換、遂延至三月十四日、吾又隨楊至亞德洋行去領新派司、準備將車裝箱出口、詎該洋行將派司收回、立時反臉、謂車價未付、不能裝運云云、訊至此、胡庭長遂諭令雙方律師開始辯論一過、而被上訴人（即楊景春）對於原審請求上訴人交車或返還價銀、現變更請求判令被告履約、交雪佛蘭牌汽車十部、因爲如返還價銀一萬四千七百五十兩、值此金貴銀賤之秋、損失太大云云、胡庭長核供、遂諭本案辯論終結、定本月十八日宣判、

書寫恐嚇信

索詐三千元

兩汪有幸有不幸　科徒刑一無罪

甬人汪明雷汪德生、前因有書寫恐嚇信函、向甘肅路四十九號門牌周定記漆作主之文、意圖索詐洋三千元之嫌疑、被匯司捕房華探目王德標將兩汪拘解法院、迭次訊供、汪德生延葉弗康律師庭竭力辯護、該案業已終結、昨晨由孫原推事升座刑二庭宣告判決、被告汪明雷恐嚇取財一罪、處徒刑一年二月、裁判確定前羈押日數、准以兩日抵徒刑一日、汪德生無罪、恐嚇信四封子彈一粒沒收、上訴期內汪德生仍還押、如能交五千元保、准在外候訊、

小輪乘客

投江溺死

昨日下午八時五十分、浦東陸家嘴隆茂洋行第二號班頭小輪、方自浦東碼頭裝運乘客、駛至上海五馬路碼頭附近、乘客中忽有一中年男子、突然乘人不備、從身首投浦自盡、小輪立即停機、救、而該男子竟未向上冒起、致葬身浦底、事後由該輪老大朱夏告、偕同證人船乘客顧阿才、投報水巡捕房備案、聞死者身穿白汗衫、白袴子、白襪黑鞋、年約三十餘歲、不知具何隱衷、以致決此末路云、

奪槍互戲

彈傷路人

本地人謝金錢　彈由右肩穿過

昨日下午二時許、法捕房第五百七十二號華捕公畢落差、路經天主堂街、有天主堂隔壁弄內之司閽捕、與該捕二人互撲爲戲、五百七十二號華捕戲奪該司閽捕之手槍、詎槍上保險機關未閉、砰然一聲、彈從口射出、射傷路人謝金錢一名、年十八歲、本地人、該捕等見已肇禍、即將傷者車送仁濟醫院救治、經醫生診得彈由右肩穿過、尚無大礙、

少婦歷刼歸來

夫婦重圓破鏡

輾轉誘赴長春

墮溷約將半載

扭獲誘拐之婦

松江婦人徐周氏、於去年秋間被婦人李金鳳誘拐、輾轉至長春、後被金鳳姘夫童少英、價賣於妓院、情節甚爲曲折、茲將採訪所得誌之于下、

○…誤墮奸謀…○天津人徐鴻珍、年二十八歲、住池浜橋某剪刀店樓上、徐前在虹鎮當印刷工人、至去年七月十四日、始至本埠日暉港水巡隊充警察、以公務關係、常不在家、伊妻徐周氏、松江人、年二十二歲、姿容美秀、有安徽婦人李金鳳（年二十七歲）者、時來與徐周氏閒談、遂相熟識、去年八月間、李金鳳又至該氏家中、竟乘間騙徐周氏至公共租界黃浦碼頭長沙丸輪船上、謊稱外洋輪船如何如何好看、且碩大無朋、徐周氏年輕無知、信以爲真、竟墮金鳳彀中、

○…身入樊籠…○二婦上輪後、徐周氏至各處閒游、忘其所以、未幾復同金鳳至大菜間開眺、其時長沙丸已啓椗開行、將該輪出口、徐周氏急欲上岸、已經不及、金鳳慰之云青島有熟人、三四日後、即可回滬、毫無問題、該氏無法、只可委心任運、

○…被拘保釋…○長沙丸至青島停泊後、二婦相偕上岸、寓於旅館中、俄頃有天津人童少英者來寓、與金鳳喁喁談、久而不去、後徐周氏始知童係李之姘夫、二婦住青島一日後、該埠公安局長警巡查各旅館時、以一男二婦同居、來路不正、見而起疑、遂將童等三人帶入局中暫押、旋經童之友人保釋、一日後三人離埠、乘輪至大連、亦住旅館中、

○…賣於妓院…○徐周氏被童李誘至大連後、心急如火、衆懷恐懼、童等僞慰之、未幾來一老人、與童耳語久之、童即謂立與該氏等送回滬上、遂購票登輪、但南轅而北轍、該輪乃駛往奉天者、迨至長春後、童即偕徐周氏等上岸、乃童竟將徐周氏於該埠飛鴻書寓妓院內得身價八百元、即與金鳳逃往他埠、

○…寄信於夫…○徐周氏自陷火坑、受盡痛苦、呼天不應、午夜飲泣、至今年春間、始得寫信與本夫、略敘顛末、速盼來救、徐鴻珍得信後、即至上海婦孺救濟會報告、該會得報、即致電長春婦孺救濟會、請求救濟、經該會報告吉林省公安局、救出該婦、

○…前後一轍…○徐周氏脫離火坑、于今年五月十三日自長春動身、至上月二十八日抵滬、始得破鏡重圓、不圖前日徐鴻珍之友人某甲在界路北站大旅社瞥見李金鳳寓該旅館中、即告知徐鴻珍、徐即扭李金鳳至五區公安局、供述前情、旋據該婦李金鳳供稱、女友徐周氏、被我姘夫童少英所賣、我實不知、徐周氏被賣後、我亦被賣於長春四平街金紅班妓院、童得身價二百元而逸、吾自押客贖出、始得來滬等語、區長得供、以案關誘拐、着解局究辦、

水餃一只

離婚案中之一物

謂妻有置毒嫌疑

每夜並灌飲冷水

妻謂夫另結新歡

清江人秦廣甫、近延劉相律師在地方法院告訴伊妻秦孫氏欺侮圖害、請求判決離婚、其詞略謂、原告於宣統年間在原籍鄉下憑媒娶被告孫氏爲室、在鄉數載、迭生口角、嗣經同鄉代爲謀就開車職務、遂與被告一同到申、初住滬軍營等處、原告早出暮歸、被告則每日賭博、去年舊曆臘月中旬、被告不時藉故出外、原告良言相勸、詎反誣原告另有外遇、原告夜間工畢返家、孰知被告每起疑心、而被灌飲冷水一大碗、始得安寢、倘不遂意、輒即冷言惡語相侵、如是欺侮、不以爲奇、本月起將首飾衣服、寄藏他處、且時起口角、上月廿四日被告欲食麪和水餃、原告於下午回家、當據被告向原告曰、尚留水餃待燒、當時由被告將水餃煮熟取出、原告覺得湯味有異、且爲黑色、迨細細察視、內有數只水餃發現青黑之色、原告不敢嘗試、乃悍妻竟然厲聲曰、並非毒物、待我先吃、詎被告潛開後門、將水餃傾入陰溝、意圖滅迹、原告至此、始悉事有蹊蹺、遂趕上搶獲一只、此事衆鄰咸知、爲此請求准予判離云云、昨日上午由趙庭長特開第一法庭審訊、原告秦廣甫供訴前情、並將水餃一只呈案請察、質之被告秦孫氏、供稱夫妻要好的、並無歹意、此次丈夫因另有新歡、欲與我離婚、但是彼之新歡係亦有丈夫的、我是不願離的、問官得供、以本案對於水餃一事、案關重要、亟應澈究、乃諭今日不開辯論、候飭傳當時目覩之證人等到庭再審、

命案兇犯

潛回被捕

在逃已四月　昨解送法院

住居滬西小沙渡石灰窯草棚內之鹽城人張慶臣、年三十六歲、因其胞兄張慶來、於本年二月十六日、與胡寶金收取路燈費、發生糾葛、被胡毆傷斃命、胡即逃逸無蹤、當經報告六區轉報地方法院派員驗明、准予查緝、迄逾四月、卒無着落、不料該兇乘隙於前日晚間潛回家中、事適被張得悉、特於昨日天方破曉（六時四十分許）前往將胡寶金拘獲、即行鳴警、一併拘回六區警署、據原告張慶臣供、年三十六歲、鹽城人、住石灰窯草棚、業小工、因胞兄慶來、於二月十六日被胡毆傷斃命、胡即逃逸、今始拘獲、請求法辦等語、又據兇犯胡寶金供、年二十八歲、寶應人、住石灰窯、無業、飾詞支吾、任區長得供後、以事關命案、隨即備文併解法院按律懲辦、

木匠上匾

失足殞命

憑空跌下　腦漿迸流

浙江人周斐亭、住閘北華盛路寶慶里一百卅五號、昨日下午三時五十分、周請木匠浦東人趙孫泉至家上橫匾、該木匠因梁木甚高、遂架梯登之、以便工作、不圖趙攀登木梯未久、偶一不愼、憑空跌下、爲勢至猛、致頭殼破裂、腦漿迸流、立即斃命、事爲四區公安局查悉、即傳周至區訊究、以案關人命、着解局核辦、

西牢印捕

罷工風潮

開除六十七人　一律資遣回國

本埠廈門路工部局西牢之看守印捕、曾於上月底發生罷工風潮、並列隊至英總領事署請願、結果被開除者六十七人、最近工部局開會時、曾由總巡麥拉特詳細報告此事之經過、並主張將於下之看守印捕二百五十名、一律開除、代以俄捕或華捕、其被開除者、則由工部局出資遣送回印云、

自由車專運毒物

破獲紅丸一萬粒　據稱已私運四次

昨日上午九時念分、閘北四區一所公安局姚所長率領長警出外巡邏、巡至更新舞台附近、見有腳踏車一輛迎面緩緩而來、形跡可疑、即喝令停止檢查、計有香烟罐十只、每只內均藏紅丸一千粒、十盒共計紅丸一萬粒、即帶所訊究、據供名李同中、山東郯縣人、年念五歲、住滬昌路四平里十六號、已曾私運紅丸四次、均未破獲、此次所帶紅丸、係從法租界派來、將運至北站龍頭房、帶至外埠銷售、姚所長核供後、以案關私運毒物、着解局究辦、

皖人劉尚志被拘

昨日法院審問　移解須提證據

特別市公安局長袁良、偵悉有皖人劉尚志、潛匿公共租界愚園路三百四十五號門牌內、遂於前日備文派偵探顧玉明投報公共捕房、協同華探長薛志良西探長毛亞等前往、將劉拘獲、一併帶入靜安寺捕房收押、昨晨解送特區地方法院刑二庭、即據捕房律師厲志山起稱、本案被告現經捕房調查、實係安分良民、如公安局有切實證據提出、則對於移解問題亦不反對、否則應請保釋、而市公安局並未派員到庭、經孫原推事核奪、諭被告劉尚志准交五百元保出外、候改期七天再訊、

致時事新報函

上海之買路錢

記者先生、鄙人於二十日前、由甯波乘新江天輪船到上海、時方早晨五六時光景、船既攏岸、一班乘客、咸望碼頭脚夫、登輪搬取行李、乃聞茶房言、碼頭脚夫、已禁止其直接登輪、搭客行李、概由茶房代搬、予方慶幸主持碼頭秩序者、認眞辦理、免除向日脚夫搶亂之舉動、即命承值茶房、將行李送上碼頭、就近馬路、旋有人力車夫、上前兜攬、講定車資、遂將行李改交車夫負去、予在後面跟隨、詎知該人力車、停在裡碼頭僻地方、行李方纔放上、突閃出狀貌兇惡之大漢一人、在手行李上一拍、稱『拿行李錢來』、余說其人、又無制服號衣、審視行頭、心知其爲流氓勒索、然因其氣勢洶洶、左近又無警察、不可與說理由、隨問『該要幾錢』、渠稱大小行李、每件小洋二角、一若正式行規、不可短少也者、遂開發如其數而與之、該人始轉而之他、予於車中、問車夫此人是何路道、車夫笑而支吾其辭、予意二角小洋、爲數甚微、但一人一件大洋二角、十人便小洋二十角、一船搭客帶行李者、何止二三百人、積少成多、亦屬大注財物、且有窮苦之輩、事前未經多帶川資者、將何以爲應付、此種行爲、微之則爲勒索、充其極則、即是盜匪、按之俗稱、其人爲『短路强盜』、所索者爲『買路錢』、上海碼頭、搬夫流弊、素著盛名、司碼頭治安者、禁止脚夫直接登輪搬物、自出於維持秩序之好意、乃狡黠之徒、作奸犯科、更出於意料之外、行路之難、到處皆是、特借貴報表出、以告司碼頭治安者之不及焉、并頌撰安、張文靑、七月七日、

請中央造幣廠和郵政總局注意

編者先生、在最近『民族運動』的時期中、我們應當注意到一個民族的獨立特點、三民主義的民族主義詔示我們、對於民族構成的要素、是語言、文字、……但是中國人滿口的愛皮西、即如鐵路車站的英文標記、都使我們的面孔沒光彩、最近郵局要鑄『先烈郵票』的版子了、我希望趕快糾正吧、別再在郵票上印外國文字呵、要知道法國印郵票不會在票面上印英文中文的、還有中央造幣廠也快開鑄了、請他們不要在中山幣上印英字吧、替我們小百姓留點面子、別一起丟了、祝您健康、魯絜非、七、六、汀灣

外國醫生

增加醫費

門診五元　漲至八元

本埠外國醫師公會議決增加醫價、門診由五元增至八元、出診第一次十二元、複診十元、常年醫學顧問價、增至七十五兩、（成人）、與四十兩、（小孩）、其他如手術價等、亦一律增加云、

上海特區地方法院公示送達

爲公示送達事、查金龍烟菓公司與新新兄弟烟草公司析證宗等爲貨欵涉訟一案、因被告新新兄弟烟草公司析證宗等所在不明、文件無從送達、據原告聲請公示送達、業經裁決照准、並選任蔣保釐律師爲被告特別代理人在案、本院現定七月三十日上午八時在第七法庭爲公開審理日期、合將該被告應收傳票依法公示送達、仰該被告遵照依期到院辯論、毋庸延誤、特此公示送達　十九年七月八日

右仰被告新新兄弟烟草公司析證宗　老天成號二俊臣知照

頂頂便宜　台灣涼蓆

本號專營台灣名蓆、垂茲四十餘年、今年親自赴台採選、故貨品佳而價格廉、如蒙光顧、定能使君滿意、批發零沽、無不歡迎、寓四馬路麥家圈老惠中旅館六十三號啓

永昌泰五金號　（地址）河南路四三七號　電話中央二一九九四號

專運歐美五金雜貨、木匠器具、紗螺絲釘、各式洋刀、剪刀利器、各種汽槍、零整批發、價廉物美、以廣招徠

夏令要品

各種鮮藥

菓子露　大瓶五角　小瓶三角

急救時疫水　每瓶一元　五角　三角

防疫臭藥水　一角　大盒四十瓶一元　一介侖一元二角　半介侖六角半　二五介侖三角半

樟腦白蘭地　大瓶一元二角半　小瓶七角半

立斃臭虫粉　大盒二角　小盒一角

上海四馬路中　太和大藥房發行

白濁專家　姚佐頓新法

洗射白濁

白濁乃花柳病初步、異常危險、起勢刺痛、減便須蔓延、甚至胃論、必致瘋攤、若發於外、則變橫生魚口、下疳、血淋、潰爛、更痛、本所疳有鑒於此、專門研究此科、獨具質驗心得、特備各國最新白濁儀器、新法洗射、保無痛苦、又特製各藥、從根本治理、十年八年、分多方醫治、不愈者均能藥到病除、永不復發、診所上海三馬路大舞臺西首　●姚佐頓醫生詳函

鮮味好　價錢巧

天一味母

上海搬場公司

首創第一

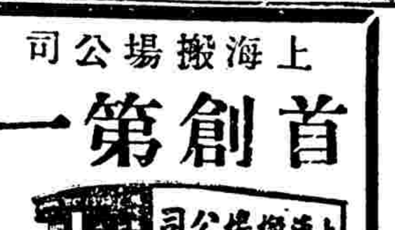

搬夫四名不取分文

車租每小時四元

大世界西首　電話六一三九三

河南路橋堍　電話一八八七七

東百老匯路　電話六一三九〇

漢口路十號　電話六一三九四

實驗保腎固精丸

功能補元精，養腎命，安神志，壯氣血，健脾胃，滋眞陰，以治因欲念妄想而起之各種疾病，皆能藥到病除，百發百中，即無病者服之，亦能安神益氣，使心火不至上炎，可以下交於腎，妄想欲念，自然消滅，而身心安康，胃納增進，百病莫侵，耄耋可期矣。

◀價目▶每盒一元每打十元　◀印有詳細說明書承索即寄▶

上海四馬路望平街愛華製藥社發行（全國各大藥房均有經售）

少却一件心事

吾人處此生活程度继長之日，生活費，教育費，婚嫁費，喪葬費，種種都須籌劃，臨時仍感困難，不過倘能從早儲蓄，漸次積蓄，到了需用錢的時候，就有整數可以應付，快樂度日，永無窮窘。郵政儲金一元即可立戶，一元以下，可買郵票儲蓄，便利穩固，利息優厚。

郵政儲金匯業局

已孕未孕均請購服

廣東 天喜堂 老婢調經丸

已孕者安胎　未孕者調經種子

每瓶一元　滬支行東新橋電車站對過　時事

●●若非萬全安敢●●　獨沽一味

大世界存款游覽部

存款章程

甲（活期存款）存數自銀元一百元起滿二百元每月贈游券一張多則類推利息按月七厘每半年複利

乙（定期存款）一百元爲一份定期一年每份每月贈券四張到期無息還本三年者贈券五張五年者贈券六張

丙（定期存款）一百元起碼每月贈券一張多則類推定期一年到期取本利一百十元二年者一百念元三年者一百四十元五年者一百八十元

丁（逐月付息）一百元爲一份每月贈券一張定期一年逐月支息八角三年者九角五年者一元

戊（對本對利）一百元爲一份定期七年到期取本利二百元每年贈券念張分春夏秋冬四季照付

己（長券存款）一千元爲一份定期一年週息八厘贈長年游券一張

庚（長券存款）四百元爲一份定期一年贈長年游券一張到期無息還本

注意　辦事時間上午十二點起下午八點止　電話一六八五六　章程函索即寄

Coca-Cola

請飲汽水　可口可樂　壯氣提神

星期日十時至四時照常營業

屈臣氏　總發行所 分發行所 製造廠（上海）江西路四十四號 西飛霞路尚賢坊口 匯山路六十八號（電話）一西二五〇五 五〇五四〇 六二六八四

▲昨天的金子

（中華民國十九年七月十三日）

主顧—買幾兩金子！請問金價多少？

店夥—先生，昨天的金子每兩只値七十元，今天的金子要七十五元哩。

主顧—那末請你拿昨天的金子給我。

忘憂錄　　臙脂

▲綠臙脂

甲女—爲什麼你的嘴唇上總塗着綠色的臙脂？

乙女—只因爲我的未婚夫是鐵路上的職員啊。

甲女—怎的？

乙女—你不知道嗎？凡是鐵路上遇着了危險的事故，一定要打起紅燈，紅的顏色對於鐵路上的職員是有諱忌的，我之所以不用紅色臙脂，就爲了這個道理。

口怒之話　　嫵卿

原是無庸提起諺語上的警戒，說怒是惡的因；怒始於愚而終於悔，就該約束自己少生氣。祇從處世的經驗裡便深知怒實屬無謂的勾當。世間能使人發怒的資料也夠多了，要認起眞來，至少該惹起幾許意外的糾紛。我並非絕對的反對怒，怒要有價值，像唐睢說士怒能使伏屍流血，藺相如怒髮衝冠，嚇得秦皇通電般的抖，宗傳怒齊吏，聳奮抵九，或者是如項羽震怒樓將軍箭墮落弦，這倒是應該的怒。

怒時臉紅氣喘，因情緒激發，由交感神經傳出衝動，增強微動脈管的收縮，使心搏急促，而提高動脈的血壓，終到失掉鎮定。文雅的逐口罵你媽的，粗魯的動手。怒時當然顧不到親戚友朋，翻面無情，形勢賽過瘋狗，這確是極可鄙的表現。據說有魯智深和尚，他喝醉陳紹，陡的心頭火起，口角雷鳴，奮八九尺猛獸身軀，吐三千丈凌雲志氣，按不住殺人怪膽，圓睜起捲海雙睛，直截橫衝，似中箭投崖虎豹，前奔後湧，如着槍跳澗豺狼，這副兇相，諸溫婉淑女賢明紳士們，你想怒不是可怕嗎？

記起幼齡的時故事，當我在淑濵民興學校念書的時候，有回背書弄錯，給綽號叫『蝦子』的教員打手心十幾下，我們受了撫嫗起來，從講臺走歸時很恨地將腳步加重蹬着，其聲浪的波動沉深而激燥，這沒規矩的巨膽妄爲更引起先生的忿怒，他立刻高喝我止住跳過來分開我的掌再重重氣數，因着速度的連續往復打着使我失手的痛癢的知覺。這次令我感悟到老師生氣是占不到便宜的。還有我曾爲發怒而用磚擲某同學的頭，他讓過却碰碎玻璃窗，這個責任當然沒懂法律者也知該我負，於是從衣袋裡挖出錢照價賠償，此事在我迄今猶有餘悔。近遇各種般照顏影，都證明怒不是好玩意，故我知禁怒。

怒的表情是怎樣呢？這是誰都見到過的眉倒豎，眼圓睜像胡桃，肉緊張成皺，唇微垂向，要晚生欣賞着實感畏懾，惟婦女的怒却有種美，有種趣味，吳研人說：『嗔容更好，愁容也好，驀地間怒容更好。一點嬌嗔，襯出櫻桃紅小，有心兒使乖弄巧，鬨伊聲悄，憑伊怎了，拚溫存，解伊懊惱，𠴨到回嗔，便笑把儂郎推到。』甚來由？到底不曉，這類的怒是逗出來的，和普通的絕對異，家庭中有幾次滲入到能調劑生活的單調的。

口電機檢查譚　　履冰

昨閱日報，見載有電機檢查行人之消息，大致謂公共租界警務處，以界內盜匪充斥，特發明一種電力檢查行人之利器，其器共分二部，形似二只箱子，內裝陰陽電機及電鈴等物，由二電線直通馬路上之地內，總之，如行人身畔藏有鐵質物及手槍等，該機卽能自鳴，藉得當場破獲云云。此種電機，可稱奇巧，構造原理無非鐵質能變動該機電路內之電流，因使影響所及，鈴遂自鳴。查斯類用以檢查之電機，就不佞所知，不一其例，茲特擇舉一二，要亦可供閱者酒餘茶罷之談助也。英國製造鈔幣廠，規模甚大，組織嚴密，各總分廠中所用工人，何啻數萬，造幣爲利源所在，纖微之量，價値亦頗可觀。不肖勞工，每視巨量之純金，分配各部，從事鼓鑄，常生覬覦，難免行竊，故按照廠中規則，於出入各口，由警士施行檢查，不但金屬物不准帶出，且亦不許帶入，如果一經發覺，卽須從重處罪。是其辦理，不可謂非嚴，然而禁令雖在，竊犯仍多，蓋一般狡詐之徒，自另有種種方法，俾逃搜者耳目，或者深入耳竅，或者隱藏肛門，防不勝防，至難究詰，因此前數年乃採用一種新發明電機，裝於各要道之口，此機原理，似與海上巡裝者相同，不過用指針表示，而非藉用電鈴，裝置既竣，警察在旁工之頃，祇須袖手旁觀，照表行事，凡有竊金之徒，行近門口，即所懷極微，表上指針，亦能立顯，若數量愈鉅，當然針之移動更大，是某人行竊，非但一望而知，且竊物若干，當場卽見分曉，斯法行後，一時賊徒，竟無從更施巧計，此與現在租界用者，實殊途而同歸，誠見科學萬能，宵小當能斂跡矣。

（她）（的）（一）（生）　　莫泊桑著　蔚[illegible]譯

有一個下午，四點鐘左右，兩個騎馬的人，一男一女，奔馳到白楊堡前的院子裡來了，汝厲行十分興奮，走到若納房裡：『快點，快點，快點下去，傅維勒夫婦到了，他們極其簡單地只以隣舍資格來訪問你的，因爲知道了你懷着孕，你去對他們說我出去了，但是就要回來的，我去整理一整理服飾。』

若納很驚異，便走下樓去，一個年輕的少婦，蒼白而美麗的，臉色很陰鬱，眼光中却含着熱情，一頭茶褐色的美髮，毫無一點光澤的，彷彿沒有映着過陽光一般。她鎮靜地介紹她的丈夫，這是一個身材碩大的人，紅鬍子，嚇小孩子的怪物樣。接着她說道：我們有過幾個機會遇到拉麥勒先生，從他這地方，我們知道你怎樣病苦，我們不能再延遲下去，就以隣舍的資格來訪問你，毫無一點客氣的形式，況且你看見的，我們都騎着馬來的，前幾天蒙令堂太太和男爵親臨，我們快活得很。』

她說話的情態，有着無限的愛嬌，親暱與高貴，若納立刻就被迷惑了，立刻信仰了她，心裡想：『這是一個朋友了』。

伯爵傅維勒恰恰相反，簡直像一頭熊闖到了客廳裡，當他坐下後，他把他的帽子放在旁邊的椅子上，兩隻手一時覺得沒有放處了，先按在膝頭上，接着放在椅子靠手上，最後合着，彷彿在祈禱。

莫須有　　（最近奇案之三）　秋水

❍冤魂入夢　眞幻誰知❍

據魯騷爾之親友言：魯騷爾性情乖僻，神經極敏，而有時行動頗似輕度之精神病者，日常家居，輒三四日不返，莫知其蹤跡，則此次魯騷爾之是否爲約翰所殺，不能無疑，況據其家人言，是夕魯仍回家，則魯與約翰械鬥之時，並未傷及魯騷爾，尤無疑義，則約翰雖居嫌疑之地位，而終未由加以殺人罪名之實證可言也。魯騷爾之親友，遂亦置之，姑靜以待魯騷爾之或得重返也。不意事隔二月，音訊杳然，社會於是重生疑竇，以爲魯騷爾之必死也。而同時魯騷爾之叔，忽夜中得一奇夢，夢見魯騷爾血肉模糊，行近床側，告之曰：『姪死苦也！殺我者爲約翰，乞爲我一雪此冤！叔不信，請隨我來，當示叔以我埋骨之處也……』叔夢中卽隨之行，至郊外一草棚側，鬼指一處曰是也，請叔爲掘而出之，以明約翰殺我之事也。叔驚醒，爲告親朋，於是親朋均大駭，走相告曰冤魂入夢，約翰之殺人無疑矣。乃糾集鄰友，隨魯叔至郊外草舍之側，就夢中爲鬼所指示之地，舉耜掘土，深及二尺餘，乃霍然見骨骼三四，乃呈於官，以骨爲證，詳述其顛末，請警逮約翰，乃公認約翰爲眞確之兇手無疑矣。

❍疑雲重重　兇犯就戮❍

當此時也，約翰以他事赴波士頓，已勾留二三星期矣，法警至其家不見其人，乃無功而還，一般社會人士，以約翰之畏罪先逃也，益信其殺人爲無疑，法院中人，日受社會之督促，知事動公憤，乃行文至波士頓，捕約翰以來，約翰毅然就道，不以爲意，既見庭鞫，乃侃侃而談，曰余與魯騷爾以爭一女子故，雖有私隙，然未嘗殺之，且魯騷爾自願讓步，以此女子相讓，余尚何所求耶，殺人抵命，法有明文，余雖蠢，豈不計及此耶？冤鬼入夢，其眞幻且未知，豈能以此累無辜，請問堂上，其他更有完全之證據否耶？然而此時之法官，早已胸有先入之見，況三四具埋土中之骨，儼然又爲死者之遺骸，而魯騷爾失蹤之前，又有嚴烈之械鬬；而魯騷爾臥室之中，又陳凌亂之象：凡此種種，只得使約翰受罪而無疑。況乎社會上一般之論調，更有催促法院判以死刑之舉，而無同情於約翰而爲之竭力呼冤者。於是一紙庭諭，約翰遂以殺人而宣告死刑矣。一月後之三日，卽就地正法，可憐之約翰遂上斷頭之台；而其同黨四人，亦被處四年之有期徒刑焉，法律森嚴，令出如山，約翰及其同黨雖絕口呼冤，然亦莫可救矣。（未完）

賢父良夫君的星期日

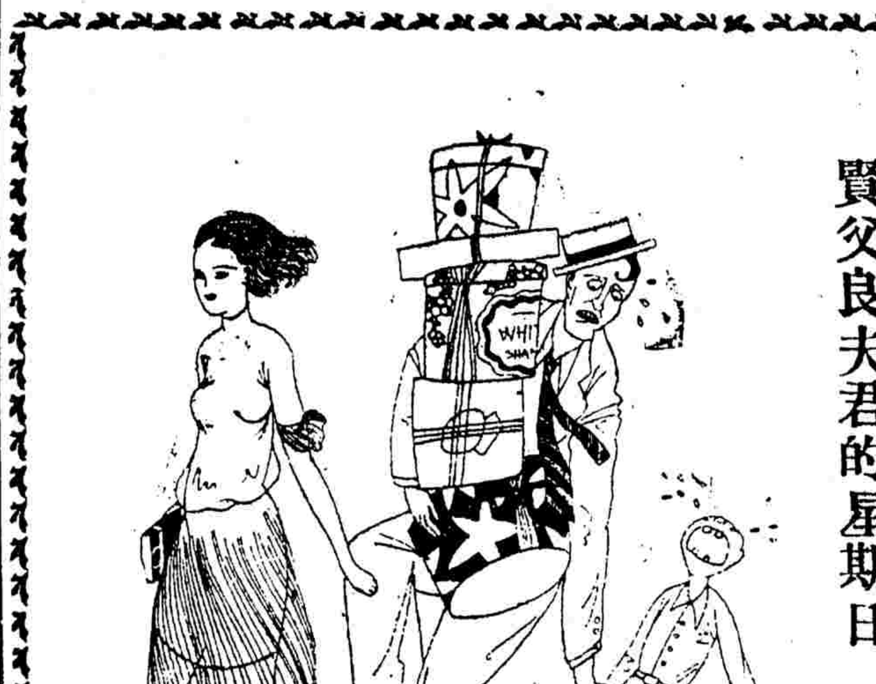

口可驚的美國汽車肇禍數　　開立根

據美國商部總長萊蒙脫氏負算，今年美人死於汽車輪下者，至少有三萬一千人，其中兒童有數千人，在已往的半年中，已有半數的人做了『輪下冤鬼』，所以萊蒙脫之預算，必可不幸而中，說不定或有增加的可能呢！至於受傷於車輪下者，據萊氏預計，當有一百萬人，這偉大數目，超越了大戰中美國傷兵幾倍，而上面所述死於輪下的人又幾合大戰中美兵陣亡數，故總括的說一句：今年美人死亡或受傷於汽車禍者等於加入大戰一次！汽車肇禍之多，每天向部裡去報告者，好像戰時報告死傷兵士一般，而是管理國事的大總統胡佛，也不免鑒於形勢之嚴重，說出下面幾句警告來：『通衢間殺人之多，及傷者呻吟之苦，是很重要的國家大問題』。

美國汽車肇禍，年有增加，一九二〇年，共有一二五〇〇起，一九二五年，有二二〇〇〇起，到了一九二八年，又增加至二八〇〇〇起，今年又加至三一〇〇〇起，如此繼長增高，後患將不知伊於胡底！兒童死亡數，照數年來統計，約自百分之二十至二十九。

肇禍之原因，據美報批評，約有下列數種，車夫玩忽，路政不良，燈光太暗，疾馳，而行路人之漫不留意，當然也爲原因中之一。

現今美國上下，鑒於此問題之重要，政府連合了全國各團體，舉行連席會議，希冀撲滅這殺人的『市虎』的兇威。

上海唯一之大旅店

遠東飯店

本飯店專爲接待來往中西仕商而設，建築既高，空氣充足，適合衛生，一切設備，如會客室，閱報室，彈子房，理髮所，以及汽車接送，皆有美備，爰將特色備載於左

特色

建築堂皇　設置新奇

傢私器皿　精緻無匹

羅帳被褥　每日整潔

電梯升降　免勞步趨

夏有電扇　勿憂溽暑

冬備汽爐　溫暖合度

冷熱水管　洗浴隨意

房間電話　傳遞迅速

聘請名廚　烹調大菜

中西隨便　餚饌味美

價廉惠顧　歡迎勝數

地址　上海西藏路●電話六八六九號

我們寶貴的血液

為什麼供臭蟲果腹？

提起虎狼，沒有人不怕，但是虎狼還不及臭蟲那麼可怕，虎狼不是處處有的，臭蟲呢家家都有，我們睡熟的時候，寶貴的血液，不知被這種可惡的醜類吸去多少，除臭蟲的方法，雖有許多，譬如滾水來澆床墊床架，像這種法子，非但麻煩，并且將臭蟲治得半死，重活咬人，更來得利害，

「飛力脫」是殺蟲百發百中的藥水，不含毒質，不損污物件，用法簡便，祇須灌入噴筒，向藏臭蟲的地方噴灑，臭蟲就會絕跡，

買大號介侖頂合算

FLIT

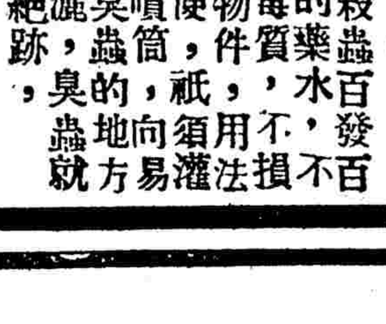

中國經理　老晉隆洋行　上海　漢口　廣州　天津　香港　瀋陽

Distributors for China: MUSTARD & Co. Ltd.

INCORPORATED UNDER THE COMPANIES ORDINANCES OF HONGKONG

特價係短期性質欲購全鋼冷櫥者幸勿失此機會趁有緩期交款之辦法宜及今採辦立即有貨送到

奇異

祇須先付銀一百四十五兩餘款可以分二十四個月付清，卽每月付二十六兩五錢九分便可購置立方五英尺半容積之奇異第G五十五號全鋼冷櫥一具

其餘各號冷櫥皆可做此辦法各種現貨陳列南京路九十六號奇異冷櫥樣子間

駐華總批發處　慎昌洋行　上海及各外埠

記歐洲的有聲電影

才子

電影事業最發達的國家，當然首推美國，美國的電影，年來暢銷於全世界，受盡人類之歡迎，聲氣照耀，莫與倫比，其雄偉亦足以自豪矣。美國的電影非但其影片能暢銷於各國，而其他一切關於電影的機械和設備，也同樣的受各國的歡迎，最近據美國工商部的調查所得，有聲電影在歐洲各國的情形如下，誌而出之，以爲一班關心電影事業者，作一個參考，

㈠英國　在一九二九年一年中，英國各地有九百八十所電影院裝置了有聲電影的設備，其中有六百九十三所，都由美國公司供給全部的材料，這一年內，英國自製有十張的有聲電影，每張都是短短的一種簡單音樂片而已，換句話說，就是上述六百九十三所電影院中每天所開映的影片，可以說完全是美國的出品，

㈡法國　法國有一百六十六所電影院裝置了有聲電影的設備，其中有九十二所，用的是美國的機件，法國電影公司，於一九二九年出產了四張有聲影片，而其內容，也同英國的一樣幼稚得不可言狀，

㈢德國　在德國，其電影事業似乎有點不同，在一九二九年的前九個月內，德國的電影公司居然織製了九十張的有聲影片、雖然每片至多只有二幕，而並不是對話的影片，到了一九二九年的年底，一家公司費了二百萬元，攝製五張比較偉大的對白有聲影片，每片平均需費約四十萬元，同時國內的電影院也有二十三所，改裝了有聲電影的放映機，而其機件又多是國內出產品，德國國勢之凌人，在這一點上，就可以看清了不少，

㈣意大利　在一九二九年中，意大利國內，出現了五十一所專映有聲電影的戲院，其中有二十五所用的是美國的出品，而同時却沒有一家公司攝製過一張有聲電影，而各處所開映的當然都是美國的片子，

㈤比利士　比利士雖小，在一九二九年却也出產了一張有聲電影，這唯一的電影，叫做「克而番那的家庭」，成績很不錯、同時其國內的電影院，也有十一處改裝了有聲電影的放映機，雖然全數是用美國的出品，

㈥丹麥　有聲電影之在丹麥，也受同樣的歡迎，國內的電影公司也自製了不少的單幕有聲影片，而同時也有十八所戲園裝置了有聲設備，

西班牙語影片之現在及將來

（昌溪）

墨西哥爲了西班牙語的關係，美國的電影，在那裡就不覺遇到了困難了，但是墨西哥人，對於電影是非常的愛好，在紐約甚至有專爲墨人而設的低至五分票價的舊片影戲院，最近美國的片子，頓然已改成英文和西班牙文的說明，但總覺得沒有純然西班牙語的說白那樣的動人，爲了要把有聲電影等應用到墨西哥的觀衆，美國已着手於墨西哥人演員之訓練，目的在想由墨西哥而普及到通行西班牙語言的南美諸國，而同時在西班牙語的祖國西班牙的有聲電影，也是美國的勢力，自從去年冬季從美國運到一些片子去，法倫色亞的十二家影戲院，却僅有兩家採用，主要原因，是英文字幕和對白，沒有西班牙或法文的受人歡迎，不過，時間慢慢的過去，已經將法倫色亞舊日和平的空氣打破，使舊時代的宗教的和宗法的習慣，爲美國有聲電影的勢力打破，但是他們始終對於美國好萊塢產生的西班牙文的片子，不如何滿意，很覺得在美國資本社會中所表示的一切，並不與西班牙的社會相融洽，因此影戲院都拒絕開演，現在他們決定由西班牙人的意識和習俗，來把西班牙文學家的作品，改製成影片，一面是可以開演於本國和南美西班牙語的國家，一面可以把西班牙的文學產品向外宣傳，第一部影片，是預定大政學家戲劇家伊本納洛底「葡萄酒」，由西班牙的青年名導演家皮洛幾主持，演員全係西班牙名角，第二部爲「白日之歌」、係出西班牙的兩劇作家手筆表演係由西班牙主持、而製片則由倫敦攝影公司擔任、這種極力風土化的努力、政府也極力獎勵、預料將來在墨西哥和其他西班牙語的國家、必定可以受熱烈之歡迎、

蘭花夫人退隱記

（雲巖）

柯琳女士、在電影界中、已經有許多年了、十八歲的時候、她就獻身銀幕了、但是那時並不怎樣著名、凡是她所主演的片子、大部銷行在小的鎮市上、從來沒有到大影戲院放映過、一直等到她主演的那本 Common Law 出而問世後、她那美麗的姿容、和深刻的表演、方才引起觀衆的注意、而她的芳名、也就從此播傳遐邇了、這蘭花夫人的雅號、也就是在這個時候得着的、後來又主演了一本叫「The Divine Lady」的片子、就更把她的雍容華貴的態度、表顯出來了、這本片子、曾受過歐洲和南美洲各地人士的熱烈歡迎、就是英國的皇族、也很極力的讚美她、

柯琳女士之有今日、完全是她自己造成的、當她這個歲數、在普通的女子、正在預備進高等學校讀書的時候、她就須自謀生活了、在十三歲時、她的家財就破產了、就在歌舞劇班中討生活、不料沒有多時、這種舊式的歌舞劇、忽被當局禁止、她於是就同着她的母親跑到加利佛尼亞去、在那裡幹那沿門賣唱的生涯、這真可憐極了、她能夠投身電影界的原因、是因爲在一個海濱的跳舞場上、她的美麗、偶然被一個製片家發現着、於是就找她去試試、不料一試就成功了、

到了現在、她的美麗是遠近皆知了、但是你們決想不到她當年的困難吧、最討人歡喜的、就是她平生曾沒有說過一句話、涉及她的美容、他覺得容貌一件事、是無足輕重的、而她所認定最重要的事是什麼呢、就是教育、她以爲女子們、個個應受和男子一樣同等的教育、她頗以從前沒有受過充分的教育爲恨、所以現在想急急去求學呢、（未完）

明星下期公映浪漫女子

明星影片公司以人材充足、對於近來出品、益能加以美善之改進、故如碎琴樓及第十二集火燒紅蓮寺等新片之公映、無不受得十二分之美譽、聞該公司已決以浪漫女子爲下期公映發行之片、此片係由重上銀幕久享盛名之女明星宣景琳爲主角、宣女士切合劇中人之身份、可謂無與倫比、而其表演之別創一格、又爲近來國產影片所不可見、其餘如龔家農、黃君甫、趙靜霞等、與之合演、誠屬珠聯璧合、聞該片決期已排在十日以後云、

德政府獎勵教育影片

（抱廉）

德國政府之財政、現狀極爲拮据、故還來對於各種遊藝之事業、均課以較重之稅項、而電影一行、尤視爲絕大財源之一、新近柏林電影院之閉門歇業者已有五十餘家之多、聞之者莫不驚異常、以爲德國政府於電影事業、必抱嚴厲之態度、其實按之德政府最近發出之通告、則又不然、依該通告之內容、對於各影片公司之教育影片不特得以減輕稅率而且對於開映該項影片之學校並予以經濟上之援助云、於此亦可見德國政府重視教育影片之一斑矣、

南京大戲院

愛多亞路五二三號　電話一〇七八二號

社會之公意寒暑表之表示咸公認本院爲滬上最涼爽之戲院

今天日夜三次，日戲二時半　五時半　夜戲九時一刻

著名大導演家

馮史都漢主演

歌舞明星五百人　著名樂師廿五人

琵琶康潑生女士合演大文豪賓海許不朽巨著

情網歌聲

最□麗全部對白全部歌舞五彩哀艷無上鉅片

卡爾登影戲院

今日開映

大文豪陳葛雷氏之名著

世界名導演穆紐氏助理埃烈克遜最新傑構

喬治奧勃林及蘇卡洛兒兩大明星通力合演

江湖奇俠

Geoge OBrien and Sun Corol Lone Itar Ronger

全部對白空前艷情武俠鉅片

夏令特別價目（日戲）六角　一元（夜戲）一元　一元半　二元

巴黎大戲院

霞飛路八四六號　電話三五一一二號

今天日夜開映（日戲）三時　五時半（夜戲）九時半

夜戲改在屋頂露天戲場開映　涼風習習　樂聲悠悠　不啻啻身仙境

美國第一風流明星「賓漢」主角 雷門諾伐羅

「戰地之花」「哥薩克」女主角 蓮妮愛都麗

兩大明星合演浪漫熱情名片

愛之素

有哀感頑艷之劇情！有春心蕩漾的表演！

有溫馨欲醉的熱情！有富麗堂皇的背景！

Ramon Navarro Renee Adoree In Forcidden Hours

愛的追求是否就是性的追求？愛的魔力是否超過世界一切？一觀此片都可以明瞭！！

「比學生王子」還要偉大　「比學生王子」還要香艷

（上海初次開映）

隨票附送精美團扇　優待觀衆　並不加價

檢查許可　價目　日戲　樓下四角　樓上六角　夜戲　八角　一元　一元半

大華飯店露天影戲場

今晚九時半開映（天雨延至明晚）美國派拉蒙公司最新歌舞對白艷情有聲巨片

甜蜜蜜

甜的女明星南錫卡洛兒主演

甜蜜蜜・甜蜜蜜・妾是磁石郎是鐵・一朝相吸便相親・地久天長無斷絕・甜蜜蜜・甜蜜蜜・

[illegible]

奧迪安

今天日夜開映

有聲對白歌舞宮闈艷情名片

璇宮艷史

檢查許可　下午三時　五時半　九時一刻　（日）五角　七角　（夜）七角　一元

三星舞台

英租界牛莊路浙江路口　電話六三三七三號

今天開映　下午二時半起至七時止　十時起連映二次

二大有聲歌唱對白巨片同時開映

夜半春色　穴隙相窺

滬上首次開映　座價特別低廉

價目　三樓二角　正廳三角　花樓四角　一律小洋　孩童全票　夜戲照常　京戲演唱

光華大戲院

愛多亞路西孟納拉路口　電話三三五三〇

今天日夜開映三次　日戲　三時　五時半　夜戲　九時一刻

馬戲班謀殺案偵探俠義佳片

千面人郎却乃主演

江湖怪客

[illegible]

加譯中文說明 ◉ 配奏特別音樂

價目　樓下小洋二角　樓上小洋四角　樓上小洋六角　日夜一律

北京大戲院

北京路貴州路口　電話一七四一〇

今日日夜開映　日戲　十時半　三時　五時半　夜戲　九時一刻

「七重天」「安琪兒」導演佛雷克鮑才琪偉構

珍妮蓋諾與却爾福雷主演

◀哀艷戰事有聲音樂對白鉅片▶

血淚痕

LUCKY STAR

◀「七重天」及「安琪兒」後第一次合演的開口傑作▶

[illegible]

▶鎔（七重天）之哀（安琪兒）之艷於一爐

價目　[illegible]

光陸大戲院

博物院路念一號　電話一九二〇八號

今日三次開映派拉蒙熱情大傑作

甜蜜蜜

▣著名女明星耐娜卡洛兒大傑構

▣璇宮艷史中滑稽女星麗琳珞絲得意作

▣郎情妾意宛比流火鑠金一樣炎熱！

▣儂憐我愛宛比磁石電力一樣強烈！

上海大戲院

北四川路老靶子路北　電話四三四二一號

今天日夜開映　日戲　三時　五時半　夜戲　九時一刻

世界第一大導演

西席地密爾的空前偉作

犧牲

全部有聲對白絕頂高尚愛情巨片

價目　[illegible]